FUNDADO EL 14 DE ENERO
DE 1917
AÑO XXX N.o 10,620

LA NACION

(EMPRESA PERIODISTICA "LA NACION" S. A.)

TIEMPO PARA SANTIAGO
HOY: Bueno.

CION DE 16 PAGINAS
SANTIAGO DE CHILE, JUEVES 2 DE ENERO DE 1947
PRECIO EN TODO EL PAIS $ 2.—

asas de salud o Sanatorios no pueden prescindir de la ayuda de la Escuela

RESANTE VISITA AL CENTRO DE REPOSO LO FRANCO, EN DONDE FUNCIONA UNA ESCUELA ESPECIAL DE ADULTOS.— OPINION DEL DOCTOR BULNES

Reposantes del Centro Lo Franco, en plena labor escolar

el Centro de Reposo Lo o, dependiente de la de Seguro Obligatorio, ona también un centro ltura: la Escuela Espe- de Adultos , creada en por el Ministerio de Edu- n.

fecha reciente tuvimos ado de visitar este Cen- de presenciar la cele- n del día de Pascua, y parto de certificados y los especiales a las as de la escuela que se guieron en alguna de ctividades intelectuales nicas del plan de estu-

EL DIRECTOR DEL RO, Dr. FELIX BULNES

Dr. Félix Bulnes, direc- l Centro de Reposo. e sencillo, comprensivo eroso, dispensa especial ón a la escuela de adul- e dirige, a su vez, con cida eficiencia, la se- Amanda Merino Aque-

rrogamos al Dr. Bulnes algunos asuntos rela- os con la escuela y mos de él las siguientes aciones:

escuela cumple una n especial dentro de stablecimiento: Es uno complementos más va- Hoy día las Basas de Sanatorios o Centros oso no pueden prescin- la colaboración de la , no ya como simples as de cultura general, sino como coadyuvantes en la recuperación de la salud de los enfermos con sus métodos especiales de estudio y de trabajo.

Nuestra escuela cumple ampliamente sus finalidades y se adapta a las características de su alumnado, el cual está constituido por enfermas que se encuentran en el período de readaptación al trabajo o que han sido autorizadas por los médicos para asistir a clases.

—¿Se reúne el alumnado en salas especiales o recibe sus lecciones en sus departamentos de convalecencia?

—Las lecciones se dan en salas que dentro del establecimiento tienen otra función pero el próximo año se habilitarán algunas exclusivamente para el desarrollo de las clases de cultura general y para los talleres técnicos, talleres que serán dotados de mobiliario, material y elementos de trabajo por cuenta del Centro en caso de que el Ministerio de Educación no pueda concederlos.

Para el próximo año estableceremos también una mejor correlación entre la escuela y el servicio médico, para lo cual pondremos en vigencia una ficha escolar que contendrá los datos médicos y pedagógicos que sirvan para orientar educacionalmente al reposante.

—Como el Centro dispone de una chacra, dijimos al Dr. Bulnes, ¿sería viable la incorporación de la industria casera, a base de productos hortícolas, al plan de actividades de las reposantes?

—Sí, nos respondió de inmediato, nuestro entrevistado: la industria casera será una nueva actividad educacional del próximo año. Ya está en construcción un pabellón en que se instalarán los talleres de tales industrias que tendrán una doble finalidad: proveer de productos al Centro y someter al reposante a un período de entrenamiento para el trabajo, antes de que abandone el establecimiento.

CON LA SEÑORA AMANDA MERINO

—Estoy feliz, nos dice la directora, señora Amanda Merino, de trabajar en esta escuela. Nuestra labor es apreciada y comprendida tanto por nuestras alumnas como por el director del Centro Dr. Bulnes y sus colaboradores.

Aquí no hay obstáculos que debiliten o detengan nuestras iniciativas. Médicos, Visitadoras Sociales, enfermeras camareras y profesoras tenemos un pensamiento común que guía nuestra acción: hacer agradable y provechoso, medicinal y educacionalmente considerado, el lapso de permanencia en este Centro de

(PASA A LA PAGINA 9)

N MAS DE DOSCIENTOS CURSOS INICIA Y SUS LABORES LA ESCUELA DE VERANO

E RESEÑA DE LAS ACTIVIDADES DE LAS ESCUELAS DE TEMPORADA.— A LAS 19 HORAS HABRA UNA VELADA EN LA UNIVERSIDAD DE CHILE.

un acto solemne inicia s actividades la Escuela ano de la Universidad de prestigioso plantel para duados y de matrícula cuya aulas acuden alum- país y de América.

scuela de Temporada fué en sesión de Consejo de ersidad de Chile el 14 de 1935, donde se apro- ndicación formulada por or, don Juvenal Hernán- el sentido de crear cur- vacaciones que permitie- sus graduados completar ocimientos recibidos, y al alcance de quienes ian tenido oportunidad ir los cursos regulares, disciplinas superiores esitan en el ejercicio de ias labores.

doble misión de la Es- de postgraduados y de n universitaria ha sido a ampliamente por los de Verano y de Invier- inada la primera a ser- os especialistas y cuyo a ha atraído de prefe- profesores de diversas de la enseñanza, tanto como del extranjero y co afanoso de profundi- cultura.

mera Escuela de Verano a funcionar en enero y desde entonces ha con sin interrupción una vi- pera que le ha conquis- stimación del público, fuera del país.

OS DIRECTORES

Directores han sido: la da educacionista seño- nda Labarca, hasta 1942, lió en el cargo el escri- ofesor Norberto Pinilla, muerte, acaecida el 20 de 1946, fecha en que l actual Director, don Bascuñán Valdés, quien dirige los Cursos de Ex- Universitaria.

mera Escuela de Vera- ensó ubicarla en Viña o Valparaíso, propicios lima y por sus bellezas para atraer a una tidad de alumnos. No tal intento y la Un - de Chile dispuso en- ue los cursos se reali- Santiago.

de un local especial Escuelas, éstas han de- cionar en locales que sido cedidos graciosa- a actual Escuela de Ve- cionará en varios loca- los numerosos cursos an programado.

ignaturas ofrecidas por las de Temporada, que desarrollándose desde ta la fecha, han teni- bjeto:

feccionar los conoci- le graduados en la Uni- o de maestros y profe- ejercicio;

Don Anibal Bascuñán, director de las Escuelas de Temporada.

b) Ofrecer conocimientos complementarios a los de la especialidad de los alumnos; y

c) Extender los beneficios de la cultura tanto a chilenos, como a extranjeros.

NOTABLES PROFESORES

El profesorado de estas Escuelas siempre ha sido objeto de una elevada elección, para el mejor provecho de los alumnos y dignificación de la Universidad. Han dictado cursos, bajo sus aulas, catedráticos americanos y europeos, tales como el Excmo. señor V. Rodríguez Beteta; D. Leopoldo Castedo; M. Dean F. M. Burlingame; D. Lorenzo Luzuriaga; D. Amado Alonso; D. A. Hernández Catá; D. P. Henríquez U.; D. José M. Monner; D. Narciso Binayán; Excmo. señor José Velasco Ibarra; D. Manuel Seoane; D. Manuel López Key; D. Emilio Mira y López; D. José Ferrater Mora; D. Vicente Mengod; D. Leonilda Barrancos; D. Matilde Huici; D. Bogumil Jasinowsky; D. Antonio J. Morente; D. Eleazar Huerta; D. Luis Alberto Sánchez; D. Edith F. Staver; D. Alfredo J. Bandoni; D. Santiago A. Celsi; D. Juan Corominas; Luis Jiménez de Azúa; D. Roberto Prudencio; D. Jorge Romero Prest; D. Jesualdo Sosa; D. Alejandro Tarragó; D. Carolyn Bradley; doña Noemí da Silveira; D. José Liebermann; etc.

En enero de 1947 dictarán cursos en esta Escuela, especialmente contratados, los profesores: D. José Luis Sánchez Trincado, español; D. Sigfrido Radaelli y Narciso Binayán, argentinos; D. Maury Austin Bromsen, norteamerciano, y Carlos Zuzunaga F.

Esta prestigiosa institución cuenta en su programa del presente año con más de 200 cursos, los cuales abarcan los más modernos aspectos de la Técnica pedagógica, de las Ciencias, de las Artes, etc.

En los 11 años de vida de esta escuela, han pasado por sus aulas un total de 8.614 alumnos chilenos y 713 alumnos extranjeros.

Desde su fundación la Escuela de Temporada ha contado con una subvención del Ministerio de Relaciones Exteriores, destinada a conceder becas a estudiantes extranjeros. Realiza de este modo la Universidad una labor americanista de primer orden, vinculando los países del continente a través de sus estudiantes. Esta labor ha culminado en 1945, creándose la Asociación de Estudiantes Becarios de la Escuela de Verano, cuya finalidad principal es colaborar al mejor conocimiento mutuo de los países del continente. Fueron iniciadores de este simpático movimiento los siguientes estudiantes extranjeros: Ramón Feliz de Ayala, paraguayo; Carlos Alazamora Traverso, peruano; Hugo Barbagelata C., uruguayo; Ramón Bujaldón, argentino; Nettie Hills Simns, norteamericana; Berta Mera de Castillo, ecuatoriana; Elsa Reyes Torres, ecuatoriana; Opal Nuss Clif, norteamericana y Miguel Angel Chamorro Ugarte, peruano.

La beca completa incluye matrícula gratis, alojamiento en Santiago durante 35 días y un boleto de turismo para recorrer el sur del país.

Los estudiantes de las Escuelas de Temporada tienen por la EE. de los FF. CC. un 50 por ciento de rebaja en los pasajes.

En algunas reparticiones fiscales vale como antecedente en la hoja de servicios, el certificado que acredite la asistencia del funcionario a alguno de los cursos de la Escuela de Temporada.

LA INAUGURACION

Hoy, a las 19 horas, con el acto solemne, en el Salón de Honor de la Casa Central de la Universidad de Chile —a la cual es obligatoria la asistencia para los alumnos— inicia su labor esta fuente de cultura y acercamiento americano, harán uso de la palabra, don Aníbal Bascuñán Valdés, su actual Director, quien dará por iniciado el presente período; don Oscar Bustos hablará en nombre de los profesores chilenos y don Narciso Binayán, en nombre de los catedráticos extranjeros, siendo amenizada la velada con el Coro de la Universidad de Chile.

Reducidos todos los precios en Francia, a contar de hoy día

PARIS, 1.o — (UP).—En una transmisión por radio en la víspera del Año Nuevo, el Primer Ministro Francia, M. Leon Blum anunció que el jueves próximo entrará en vigencia la reducción del ciento por ciento en los precios de todos los productos industriales, agrícolas y comerciales, y que 70 días después se hará otra reducción similar.

Dijo que este decreto, al que calificó de primer "ataque psicológico", en sus esfuerzos para contener la inflación y salvar el franco, cuenta con el favor de las organizaciones industriales, obreras y agrícolas.

El Secretario General de la Confederación del Trabajo francesa, Leon Jouhaux, dijo que los obreros habían recibido con beneplácito el plan de Blum, y que reduciría la demanda de la Confederación de aumento de jornales mínimos, en proporción el descenso del costo de la vida que se lograra por el Gobierno.

Se espera que en otra transmisión mañana sean dados a conocer detalles del plan de Blum, para reducir el cinco por ciento en los precios.

Su promesa de una reducción similar dentro de 70 días tiene el aspecto de un legado para su sucesor, pues el Gobierno de Blum debe renunciar después de la elección para Presidente de la Constitucional de Francia el 16 de Enero.

Partió a Londres

General Cunningham

LONDRES, 1.o — (UP) — El Ministerio de Colonias anunció que el Alto Comisionado británico en Palestina, general Sir Alan Cunningham, partió hoy de Jerusalen en viaje a Londres para celebrar consultas urgentes con el Gobierno británico sobre la situación en Tierra Santa.

Un despacho de Jerusalen menciona la posibilidad de que Cunningham recomiende la imposición del estado de sitio en toda Palestina como único medio de hacer frente al temido estallido general de las violencias por parte de las organizaciones clandestinas judías.

Cunningham es esperado aquí mañana, para entrevistarse inmediatamente con el Premier Attlee, el Ministro de Colonias, Greech Jones y los jefes militares.

Otros despachos de Jerusalen hablan de la posibilidad de que venga también a Londres el general Sir Evelyn Barker, comandante militar británico de Palestina, aunque el Ministerio de Colonias dijo no tener noticias sobre el viaje del general.

Los despachos recibidos de Palestina, dijeron también que la radio clandestina del Irgun Zvai Leumi anunció que "serán reanudados los ataques nocturnos contra los transportes militares británicos en Palestina".

Una señora venció a un caimán en un singular combate

SAVANNAH, Georgia, 1.o. (U. P). — La señora V. MacKeny, propietaria junto con su esposo de un criadero de animales, arrastró hasta su casa a un caimán de dos metros y medio de largo que le había mordido el brazo y que no lo soltaba, y allí lo mató de un tiro en la cabeza.

La señora perseguía a un mono, cuando pasó demasiado cerca del caimán, que se prendió de su brazo. Sabiendo que era inútil tratar de separarle las mandíbulas, sacó fuerzas de flaqueza y llegó con el caimán hasta su casa, donde buscó un revólver y dió muerte al reptil

Stalin discutió el problema palestino con Embaj. libanés

JERUSALEM, 1.o, (U. P). — Según informaciones de prensa procedentes de Beirut, el generalísimo Stalin, discutió con el Embajador libanés los asuntos de Palestina durante una hora y media, mostrando interés respecto a todos los detalles de la actitud árabe.

Las aludidas informaciones, publicadas con grandes titulares por los verpestinos de Palestina, dicen que el Ministro libanés de Relaciones, ve la referida discusión con "gran optimismo". Sin embargo, se guarda secreto respecto al resultado de la entrevista.

Se dice que Stalin hizo muchas preguntas respecto al plan del Rey Abdullah, respecto a la "Gran Siria", conforme al cual aproximadamente la mitad de Palestina sería incorporada a una federación de estados árabes.

Con gran entusiasmo se celebró en todo el mundo el advenimiento del nuevo año

Un millón de personas se reunió en Times Square de Nueva York.—Las ceremonias en la Santa Sede

En Londres y Moscú

NUEVA YORK, 1.o (U. P).— El pueblo norteamericano, despidió el año 1946, con la alegría y la animación de la preguerra, pero tuvo que pagar precios de postguerra por la comida, la bebida y los festejos en general.

En Nueva York, los lugares de diversión, desde los restaurantes hasta los cabarets, hicieron sus agosto, y muchísimos se vieron obligados a rechazar a los parroquianos, pues hacía dos días que tenían reservadas todas sus mesas para personas de fuera de Nueva York, inclusive numerosos miembros de las fuerzas armadas norteamericanas que regresan de Alemania y Francia.

Alrededor de un millón de personas se congregó en Times Square, y desfiló por Broadway. La policía movilizó unos 1 684 agentes para mantener el orden en esos lugares. En las cinco comunas de Nueva York se utilizaron con igual fin 12 750 agentes. En Los Angeles, California, también se movilizó la policía entera para impedir los accidentes de tránsito.

Los precios en los restaurantes y cabarets de Nueva York alcanzaron hasta 25 dólares por pareja, incluyendo por supuesto comida, bebida y espectáculo.

En Los Angeles el cabaret Coconut Grove, cobró desde cinco a 25 dólares por persona, pero en este último precio se incluía "todo lo que usted pueda beber".

En Chicago se llegó al exorbitante precio de 100 dólares por persona en el famoso restaurant Cameo, el que desde hace tres semanas tenía reservadas todas sus mesas.

La celebración en Nueva York y demás ciudades comenzó temprano, y al dar las doce campanadas de la medianoche el estallido de alegría fué ruidoso e incontenible. El año 1946 había pasado a la historia, y con él la guerra y la reconversión, las huelgas y los desastres, la violencia y la tragedia. Aparecía un nuevo año, con cosas mejores y definitivas para la humanidad.

Las iglesias se llenaron de fieles, a pesar del frío, para asistir a los servicios y sermones alusivos a la fecha, y elevar preces para que 1947 traiga tranquilidad, bienestar y paz a la humanidad entera, que penosamente está surgiendo del desastre de la segunda contienda mundial.

En muchas ciudades, como Los Angeles, Miami, Nueva Orleans, y varias de Tejas, los campos de fútbol se llenaron de público, que celebró de esa manera la víspera de año nuevo.

Desgraciadamente, no todo se ajustó al espíritu de la fecha. En Saint Louis los conductores de omnibuses y tranvías del servicio nocturno, resolvieron declararse en huelga a medianoche, lo que afectó a un millón de personas que festejaban la terminación del año.

Asimismo el año terminó en los momentos en que los sindicatos obreros, han entablado juicios por valor de un millón y medio de dólares, por cobro de jornales "de puerta a puerta" con afecto retroactivo. Las demandas entabladas hoy ante varios tribunales de Estados Unidos suman 53.900.000 dóla-

(PASA A LA PAGINA 9)

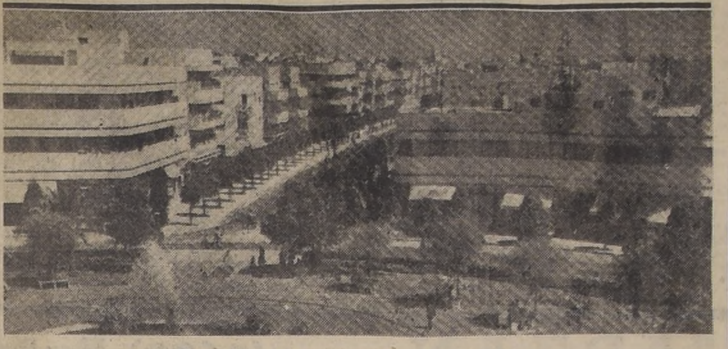

Una vista del sector moderno de Tel Aviv

Minucioso registro en ciudad de Tel - Aviv en busca de terroristas

Condenado a muerte Dov Gruner, por el asalto a un puesto policial en abril del año pasado

Numerosos arrestos

JERUSALEM, 1.o (U. P.) — (por Eliav Simon).— Soldados de la Sexta División de Infantería Aérea británica, procedieron a un registro meticuloso del barrio Yemenite de Tel Aviv, en busca de los extremistas que azotaron a cuatro soldados británicos el domingo pasado.

Mientras duró la búsqueda se decretó el toque de queda, que fué levantado inmediatamente después que se retiró la tropa.

Entretanto, un Tribunal Militar en Jerusalem condenó a muerte a Dov Gruner, de 33 años de edad y miembro de la organización clandestina, Irgun Zvei Leumi, convicto de haber participado en el ataque a una estación policial en abril del año pasado.

Gruner permaneció silencioso durante todo el juicio, pero, después de oír la sentencia, gritó poniéndose de pie de un salto: "¡Con sangre y fuego cayó Judea. Con sangre y fuego volverá a levantarse!".

El registro del barrio Yemenite en Tel Aviv, lo llevó a efecto la autoridad militar británica, según se tiene entendido, con el fin de apresar a los miembros irgunistas que habitan en esa sección de la ciudad, y que forman un grupo conocido por el nombre de "patrulla negra". Las tropas que salieron de sus cuarteles pocas horas después que comenzó el nuevo año y realizaron una misión con toda minuciosidad, por lo que se estima, la acción fué planeada cuidadosamente.

Las personas que habitaban o se encontraban en cada edificio fueron conducidas "a un puesto de identificación" donde debían presentar sus papeles. Los que pudieron hacerlo, regresaron a sus hogares, y el resto conducido al Cuartel General, para una investigación más amplia. Se tiene entendido que una, entre cada diez personas, fué detenida.

Sin embargo, entre los detenidos no figura ningún miembro de la "Patrulla negra", a la que se hace responsable por los secuestros y azotamiento de británicos.

En el juicio que se sigue en Jerusalem, por el ataque contra el cuartel de policía, donde hubo dos muertos entre los asaltantes y un policía árabe, el Fiscal acusó a Gruner de "ser un miembro representativo del Irgun Zvei Leumi, grupo de judíos fascistas, cuyos actos son condenados por la mayoría de los hebreos de Palestina. "es uno de los varios millares de judíos dementes, que son un cáncer en el sistema de la comunidad judía", dijo.

El proceso tuvo lugar en el viejo edificio del Consulado italiano, convertido ahora en una fortaleza, con emplazamientos de ametralladoras, barricadas y sacos de arena a todo su derredor.

MADRID. Museo del Prado

Museo del Prado, en la capital española

ESTALLARON DOS GRANADAS EN EL CENTRO DE MADRID

UNA DE ELLAS CASI JUNTO AL MUSEO DEL PRADO

MADRID, 1.o.—(U. P.)—(Por Frank Breese). — Poco antes de la medianoche hicieron explosión dos granadas en el sector central de Madrid, causando la natural confusión entre la muchedumbre que se disponía a celebrar la llegada del Año Nuevo, pero sin quebrantar el espíritu de fiesta que prevaleció anoche en la capital española.

Una de las granadas estalló en el Hotel Garden Ritz, y la otra cerca del Museo del Prado. La policía informa que no hubo víctimas, y que los daños son muy escasos. Las autoridades interpretan los atentados dinamiteros como protesta contra "los ricos y poderosos" que disfrutan de desahogada posición económica.

Las explosiones se produjeron casi simultáneamente con la alocución que pronunció el generalísimo Franco, por la Radio Nacional poco antes de medianoche, dirigida a "aquellos que nos ayudan y comprenden", y durante la cual afirmó: "Nuestra paz y el afianzamiento de nuestro bienestar son una realidad innegable, que nuestros enemigos intentan encubrir tras una cortina de agravios y calumnias".

Conversaciones sobre Argentina iniciaron Byrnes y Messersmith

James F. Byrnes

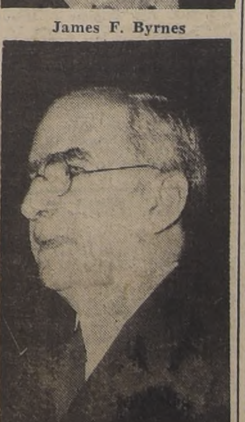

George Messersmith

Celebrarán una nueva reunión dentro de pocos días.— Hablaron también sobre problemas americanos

WASHINGTON, 1.o (U. P.) — (Por Roscoe Shipes).— El Secretario de Estado Mr. James F. Byrnes, y el Embajador de Estados Unidos en Buenos Aires, Mr. George S. Messersmith, iniciaron esta mañana sus conferencias tan esperadas, pero, después de hablar 80 minutos, aparentemente no llegaron a decisión alguna sobre si se modificará la política norteamericana respecto de Argentina.

Al terminar su reunión, Messersmith dijo a los periodistas que habrá otra conferencia dentro de pocos días más.

Ambos funcionarios hablaron de las cuestiones relacionadas con las repúblicas americanas en general.

Al salir de la oficina de Byrnes en el Departamento de Estado, donde no había actividad alguna debido a la fiesta de Año Nuevo, Messesmith dijo que no se había tratado ningún asunto en particular y añadió que no se ha fijado en definitiva fecha para próxima conversación entre ambos. Explicó luego que todavía está sometido a ese examen médico en el hospital naval de Bethesda, en las cercanías de Washington, por lo que no tiene mucha libertad para venir a esta capital, pero expresó la creencia que abandonará la clínica en breve.

Se recordará que Messersmith fué llamado por Byrnes para esta clase de consultas y llegó a EE. Unidos el 23 de diciembre, pero las fiestas de fin de año impidieron que conversaran hasta hoy.

La oficina de Byrnes hizo saber que el Secretario no hará ninguna declaración respecto a la visita de Messersmith.

El Embajador subrayó ante los periodistas que se había hablado de "cuestiones" relacionadas con las repúblicas americanas en general y no de "problemas" y dijo que naturalmente, siendo una de las naciones más importantes del Continente, Argentina fué mencionada pero no se estudió la política norteamericana hacia aquél país. Agregó que no tiene todavía planes definitivos respecto a su regreso a Buenos Aires, pero que espera partir dentro de dos semanas.

Se estrelló avión en E. U.; murieron sus tres ocupantes

BARLESTON, South Carolina, 1.o. (U. P). — Un avión de carga de la Intercontinental Air Transport Company que volaba hacia Miami, se estrelló en un campo de trigo, cerca de esta ciudad, durante la noche. Perecieron sus tres tripulantes y dos camareras de avión que trabajaban para la misma empresa. Estas dos jóvenes regresaban a Miami, después de un viaje hacia el norte en un avión de pasajeros.

Se cree que el avión se hallaba perdido en las nubes y la lluvia, cuando se estrelló.

Corte de Nurenberg reanuda hoy juicio contra 23 médicos

NUREMBERG, 1.o.— (UP).—Mañana jueves se reanudarán los juicios contra 23 médicos y ex funcionarios nazis acusados de cometer crímenes de guerra, y contra el Mariscal de Campo Erhard Milch, a quien se le acusa de reclutar obreros por fuerza y emplear ilegalmente a los prisioneros de guerra y someterlos a los experimentos que realizaban los médicos criminales.

En el primero de los citados juicios, el Fiscal proseguirá presentando su caso, lo que se calcula tardará dos semanas, y después ocupará el estrado la defensa.

Chile ofreció cooperación a México para combatir la epidemia de fiebre aftosa

CIUDAD DE MEJICO, 1.o (UP).— Los Gobiernos de Estados Unidos, Brasil, Chile y Argentina, han ofrecido su cooperación al Gobierno de México, para combatir la epidemia aftosa que está diezmando el ganado mejicano en 6 Estados y en el Distrito Federal.

El Presidente de la Comisión oficial contra la fiebre aftosa, señor Oscar Flores, correspondiendo a la invitación de Estados Unidos, salió por vía aérea a Washington acompañado del jefe de Laboratorio del Departamento de Agricultura, para conferenciar con los técnicos ganaderos norteamericanos.

Las embajadas de Argentina, Brasil y Chile han ofrecido traer a esta capital, muestras de virus de reses enfermas con la fiebre aftosa desde sus respectivos países. Hasta ahora, los técnicos mejicanos no han podido determinar el tipo de fiebre aftosa que está enfermando el ganado nacional.

Agentes de la policía federal y municipal, vigilan carreteras y caminos, para evitar el transporte clandestino de reses fuera de las zonas infectadas.

AVISOS ECONOMICOS CLASIFICADO

PROPIEDADES

EN SECTORES: RECOLETA, BELLAVISTA, MATTA SUR, INDEPENDENCIA BARRIO PILA, QUINTA NORMAL

$ 140.000.— A MEDIA CUADRA DE RECOLETA, CASA DE un piso, en buen estado, construcción de ladrillo. Consta de: hall, comedor, 4 dormitorios, baño instalado, dependencias, 2 patios. Deuda.

$ 220.000.— A UNA CUADRA DE RECOLETA, en calle Nicolás Gárnica (ex 25 de Mayo), casa moderna, en un piso, buen estado, construcción sólida. Hall, salón, comedor, 2 dormitorios, baño completo; dependencias. Patio, parrón. Deuda: $ 60.000, Particular.

$ 240.000.— EN AVENIDA EINSTEIN, CASA DE UN PISO, bien tenida, con una superficie de terreno de: 13x60 mts. Construcción de ladrillo. Living, comedor, 3 dormitorios, baño instalado; dependencias. Jardín con árboles frutales. Parrón.

$ 350.000.— EN CALLE RIO DE JANEIRO, CASA DE UN piso, construcción de ladrillo. Living, comedor, 7 dormitorios, baño, dependencias, 2 patios con parrón, gallinero. Deuda: $ 30.000, Caja EE. PP. y PP.

$ 350.000.— BELLAVISTA, LADO CLINICA SANTA MARIA, casa de un piso, bien tenida. Construcción de ladrillo. Living con chimenea, costurero, escritorio, 3 dormitorios, baño instalado; dependencias, patio. Deuda: $ 40.000, Caja EE. Particulares.

$ 495.000.— DARDIGNAC, CASA ANTIGUA, EN UN PISO, con una superficie de terreno de 1.196 m2. Se compone de: 10 piezas, baño y cocina. Gran jardín con parrón.

$ 160.000.— EN POBLACION MANUEL MONTT, A 4 CUADRAS de Vivaceta. Casa de un piso, buen estado, construcción de ladrillo. Living, comedor con galería, 3 dormitorios, pieza de baño; dependencias, patio. Parrón, árboles frutales. Entrada de auto. Deuda: $ 35.000, Caja EE. Particulares.

$ 200.000.— GOROSTIAGA, INMEDIATO VIVACETA. CASA en altos y local en bajos, con un corral. Sup.: 400 m2. La casa en altos con: hall, 6 piezas, servicios, galería y baño instalado. Los bajos con un local para negocio y 3 piezas, galería, baño y cocina. El local tiene una capacidad para 9 caballos. Deuda: $ 85.000, Caja del Club Hípico. Pago convencional.

$ 250.000.— LAS ACACIAS, PROXIMO VIVACETA. CASA estilo bungalow, sólida, rodeada de 566 m2. de jardín. Consta de: pasadizo, living-comedor, 4 dormitorios, baño instalado; dependencias. Arboles frutales, 3 parrones. Calefacción. Facilidades de pago.

$ 290.000.— A UNA CUADRA DE INDEPENDENCIA. CASA de un piso, bien tenida, con una superficie de terreno de 1.045 m2. Hall, recibos, escritorio, 7 dormitorios, baño instalado, completo; dependencias y servicio. Jardín con árboles frutales. Parrón, piscina, garage, galpón. Deuda: $ 46.000, Caja Hipotecaria. Pago convencional.

$ 320.000.— INMEDIATO GAMERO, CASA DE 2 PISOS, moderna, bien tenida, construcción sólida. Living, comedor, escritorio; dependencias y servicio. Patio, garage. En altos: hall, 3 amplios dormitorios, baño instalado, dormitorio, servicio. Deuda: $ 45.000, Caja Nacional de Ahorros.

$ 350.000.— AVENIDA INGLATERRA, inmediato Independencia. Casa de un piso, buena construcción, con 7 dormitorios, pieza de baño, recibos, comedor con subterráneo, dependencias, 2 patios. Deuda. Pago convencional.

$ 80.000.— SANTIAGO CONCHA. INMEDIATO ÑUBLE. casa antigua de un piso con 6 piezas, baño y patio. Terreno: 9,50 x 21.50 mts.

$ 82.000.— CARMEN INMEDIATO MATTA. CASA ESTUCADA en un piso, con 2 dormitorios, comedor, pieza de baño, cocina. Patio. Deuda: $ 30.000, Caja Nacional de Ahorros y Particular.

$ 110.000.— EN POBLACION LA LEGUA, GONDOLAS A una cuadra. Casa de un piso, con 10 piezas y 2 locales. Terreno: 11x35 mts. Renta: $ 9.600 anuales.

$ 150.000.— INMEDIATO TUCAPEL. CASA DE UN PISO. bien tenida, construcción de ladrillo. Consta de: living, comedor, 2 dormitorios, baño, dependencias y servicio. Patio con parrón.

$ 285.000.— BASCUÑAN GUERRERO. CASA DE UN PISO. estucada. Consta de: living, comedor, 3 dormitorios, baño instalado de lujo, dependencias, jardín, patio, parrón. Deuda: $ 22.000, Caja de Ahorros.

$ 300.000.— CASI ESQ. NATANIEL, ANTES DE FRANKLIN. Casa de un piso, dividida en dos, construcción de ladrillo. La casa grande consta de: hall, salón, comedor, 3 dormitorios, baño, dependencias. La casa chica con 2 dormitorios, baño, patio. Deuda.

$ 320.000.— EN POBLACION RCA. VICTOR, BUNGALOW estilo americano, rodeado de 700 m2. de jardín, recibos, 3 dormitorios, closets, 2 baños instalados; amplias dependencias, patio. Entrada de auto.

$ 60.000.— CORONEL SOUPER, BARRIO PILA. CASA antigua en buen estado, con local comercial. La casa con 3 piezas, baño, cocina y patio. Renta: $ 8.400.

$ 85.000.— INMEDIATO CORONEL SOUPER, EN CALLE Recreo. Casa de un piso, inconclusa, construcción de ladrillo y cemento. La casa con 2 piezas; una apta para local. Entrada de auto. Deuda.

$ 115.000.— INMEDIATO GENERAL VELASQUEZ Y DElicias, barrio Pila. Casa de un piso, bien tenida, estucada. Consta de: comedor, 3 dormitorios, baño, dependencias. Con sólo la mitad al contado.

$ 120.000.— EN CALLE LONDRES, ESQ., CASA DE UN piso, nueva con local, construcción sólida. Consta de 4 piezas, W. C., cocina, patio y jardín a la calle. Renta: el 10 o|o. Pago convencional.

$ 135.000.— CONDE DEL MAULE, BARRIO PILA. CASA de un piso, bien tenida, buena construcción. Hall, comedor, 3 dormitorios, baño de lluvia; coci patio. Amplias facilidades de pago.

$ 140.000.— EN CALLE ANDES, COMUNA QU mal. Casa en un piso, antigua, en buen de: hall, comedor, 6 dormitorios, baño, con árboles frutales, 2 patios. Terreno: 550

$ 160.000.— INMEDIATO CARRASCAL, QUINT chalet moderno, sólido, con 2 dormitorios, recibos, cocina y despensa. Jardín y patio auto. Deuda: $ 160.000, Caja EE. Particul $ 1.200 mensuales.

$ 160.000.— EN CALLE CONCON, BARRIO habitación con local comercial, construcción y cemento. Hall, comedor, 5 dormitorios, cocina. Patio con parrón, gallinero.

$ 180.000.— AV. GENERAL VELASQUEZ. CASA en un piso, sólida. Movilización a la puerta. medor, galería, 3 dormitorios, baño instal dependencias, jardín, terraza, parrón. Pago

$ 190.000.— LOS MUERMOS, BARRIO PILA un piso, en buen estado; construcción de lad comedor, 2 dormitorios, baño instalado, de servicio; patio, parrón, gallineros. Deuda: $ de Ferrocarriles.

CARLOS OSSANDON G. — Nueva York

TARZAN

(1632) Puñal asesino

Por Edgar Rice Burroughs

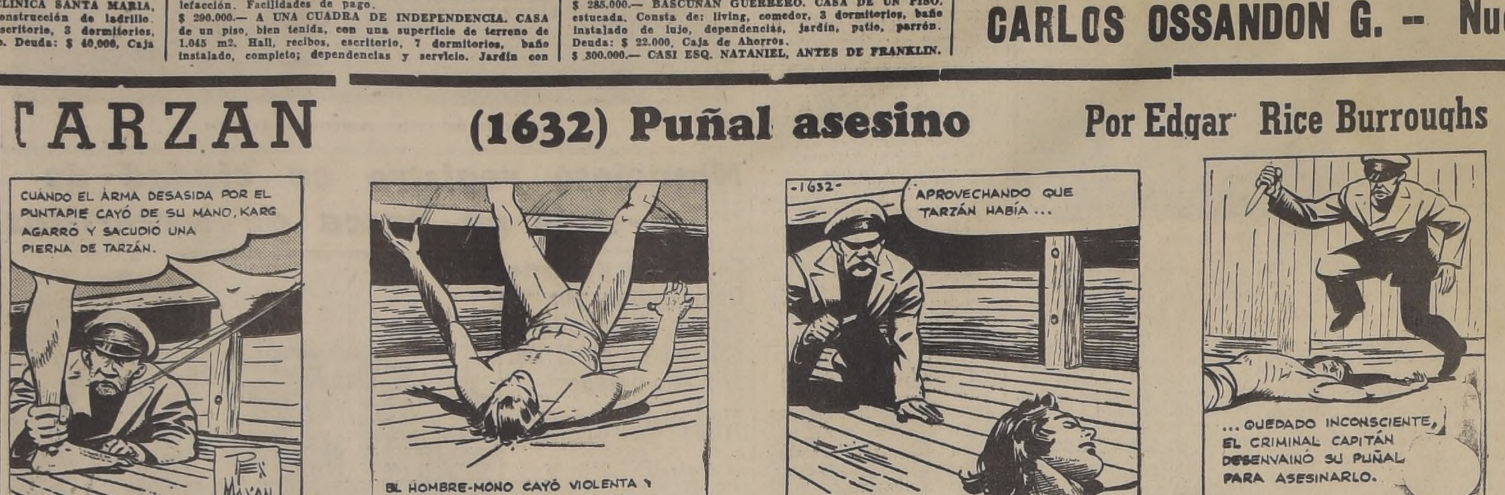
CUANDO EL ARMA DESASIDA POR EL PUNTAPIE CAYÓ DE SU MANO, KARG AGARRÓ Y SACUDIÓ UNA PIERNA DE TARZÁN.
MAXON
EL HOMBRE-MONO CAYÓ VIOLENTA Y PESADAMENTE SOBRE SU CABEZA.
-1632-
APROVECHANDO QUE TARZÁN HABÍA ...
Distr. by United Feature Syndicate, Inc.
... QUEDADO INCONSCIENTE, EL CRIMINAL CAPITÁN DESENVAINÓ SU PUÑAL PARA ASESINARLO.

ALAMBRE CAÑERIA
METAL DESPLEGADO
S. SACK
Sn. PABLO 1179
MORANDE 817

1.—Alhajas, monedas y antigüedades

4602

COMPRO ORO Y PLATA. PAGO BUENOS precios. Alameda 840. 10 En

ORO, JOYAS, BRILLANTES, PLATINO, plata, monedas antiguas, compramos. Supero cualquier oferta. Bandera 86. 31 En

BRILLANTES, JOYAS, BOLETOS, vendo y compro. Supero cualquier oferta. Ahumada 88, esquina Nueva York. 31 En

NOVIOS. ARGOLLAS, ORO 14 Y 18 kilates, macizas, grabadas, desde 200 pesos par. San Diego 780. Relojería Sportman. 31 En

¡¡NOVIOS!! PARA ARGOLLAS, FAbrica Sostin. Nueva York 66. 31 En

¡¡¡CASA REAL!!! ORO, JOYAS, BRIllantes, fantasías, compraventa. Composturas, transformaciones. Compañía 1025. 31 En

JOYAS: ANTES VENDERLAS, CONsúltenos. Pagamos mejores precios: brillantes, marfiles, objetos arte, boletos empeño, etc. Bandera 816, teléfono 86072. 6 En

CASA MANDEL
BICICLETAS INGLESAS
PHILLIPS
DAMAS Y CABALLEROS
FACILIDADES DE PAGO
ARTURO PRAT 740

4611

2.—Automóviles, camiones y vehículos

COMPRO NEUMATICOS 400x19 ó 375. Teléfono 60829. 6 En

ENSEÑO MANEJAR — MECANICA DE automóviles. Luis Miranda Torres, profesor autorizado. Almirante Barroso 763. 31 En

EMPAQUETADURAS PARA AUTOMOviles, motores explosión, fabrica. Riquelme 913. 31 En

Dr.
Saavedra
GALVEZ N.o 178
FONO 66811

4607

AUTOMOVIL FORD DEL 41 VENDO en perfecto estado. Puedo recibir buena camioneta en parte de pago. Atiendo todo el día. San Miguel 803. 3 En

VENDO BICICLETA "LEGNANO" MEdiapista, cromada, con cambios y tubulares. Precio: $ 3.500. Tratar de 1 a 3 P. M. Echaurren 9, 4.o piso, Dep. F. Teléfono 68094. 2 En

VENDO CAMION FORD 41, NEUMAticos nuevos. Tratar: Sargento Aldea 1470, al llegar San Ignacio. 6 En

NUEVO PLAN
Sastrería
DRINBERG
10 CUOTAS IGUALES SIN PIE
BANDERA 644

CAMION 1 1|2 TONELADA, OCASION. Fono 46325. 6 En

VENDO CHASSIS CHEVROLET 1946, flamante, verlo y tratar: Gálvez 685. 6 En

SE VENDEN DOS BICICLETAS DE hombre y dos de mujer. Marcas antiguas, usadas, en buen estado. San Alfonso 1355. 2 En

4.—Arriendos buscados

ADMINISTRAMOS PROPIEDADES ANticipamos rentas. Caja Propietarios 5 Ene

5.—Arriendos ofrecidos

NECESITO ARRENDAR PARA INDUStria chica, casa grande antigua o galpón de 20x8. También casa chica para levantar galpón. Datos: casilla 5104. 3 En

ADMINISTRAMOS PROPIEDADES ANticipamos rentas. Caja Propietarios 5 Ene

PIEZA GRANDE [illegible] ble, exijo an[illegible] 9 6 [illegible]

ARRIENDO DOS PIEZAS. 75. 6 E

SE ARRIENDA UNA PIEZA. PORTUgal 739. 6 En

PIEZA CONFORTABLE, CASA FAMIlia. Puente 654, casa B. 6 En

ARRIENDO A JOVEN EXTRANJERO pieza amoblada, baño, sin pensión. Tenderini 155. 6 En

PIEZAS GUARDAR MUEBLES, MESES verano. Domeyko 1771. 6 En

7.—Arboles y plantas.

ARBOLES, ARBUSTOS, PLANTAS PAra jardín. Maceteros greda. Tierra hojas de litre. Ofrece: Criadero Corrial, Alameda esq. Arturo Prat. 31 En

8.—Armas, caza y pesca

ARMAS USADAS, COMPRAMOS. SAN Diego 59. 7 En.

9.—Artículos de escritorio, librería, imprenta

PLUMAS FUENTE, ENCENDEDORES, lápices, arreglo. Galería Alessandri 30. 3 En

14.—Diversos

ADMINISTRAMOS PROPIEDADES ANticipamos rentas. Caja Propietarios 5 Ene

COMPRAMOS DENTADURAS, DIENtes sueltos, usados. Bandera 86. 31 En

PATINES INGLESES, PRECIOS MOdicos. San Diego 59. 7 En.

15.—Educación

¡OJO! ¡TRIUNFE USTED! ESCUELAS Politécnicas Díaz Gascogne. Cursos de verano. Internado para señoritas de provincia. Santo Domingo 670. 31 En

CORTE, CONFECCION, NUEVOS CURsos rápidos, eficientes, económicos, enseñanza perfecta, facilísima, garantida. Atención esmerada, profesora especialista. Confección trajes primer mes. Prospectos. Academia "Fénix". Santo Domingo 1030 (cerca Puente). 14 En

4606

CURSOS RAPIDOS, EFICIENTES, ECOnómicos. Oficinistas, Taquígrafas, Dactilografía, Contabilidad, Escrituras máquina. Prospectos. Instituto Contabilidad, fundado 1922, Santo Domingo 1080 (cerca Puente). 14 En

ACREDITADO INSTITUTO TECNICO. Santo Domingo 1307, esquina Teatinos. Cursos completos: Comercio, Dactilografía, Taquigrafía, Corte - confección. Peluquería. Solicite prospectos. 11 En

18.—Ocupaciones ofrecidas:

NECESITO OPERARIOS, FRANKLIN 311. 6 En

NECESITAMOS MUY BUENAS DOBLAdoras y aparadoras para calzado fino de señora. Arturo Prat 1479, Exterior. 2 En

NECESITO COCINERA, BIEN RECOmendada, buen sueldo. Vicuña Mackenna 635. 6 En

SE NECESITA AYUDANTA DE COCIna. Andrés Bello 684. 6 En

$ 400 NIÑERA RECOMENDADA, OTRA sepa cocina. Chile-España 717, Ñuñoa. 6 En

19.—Residencias, hoteles, restaurantes

SE ARRIENDAN PIEZAS CON PENsión. Dr. Brunner 624. 6 En

PIEZA GRANDE DOS O MAS PERsonas, vista cerro, buena comida, casa familia. Santa Lucía 358-A. 6 En

INDEPENDIENTE PIEZA. C|S PENsión, teléfono, Avenida Bernardo O'Higgins 62. 6 En

LONDRES 78, ENTRE SERRANO-SAN Francisco, arriendo piezas con pensión. 6 En

PIEZA CENTRALISIMA, BALCON CAlle, casa familia, buena comida, fono. [illegible] 328 6 En

[illegible] amoblada, [illegible], de[illegible]sonas. Avenida España 62, departamento C. 6 En

20.—Materiales de construcción

DEMOLICION: VENDEMOS LOS SIguientes materiales: puertas, ventanas, zinc, vigas pino, roble y fierro cañería. Cortinas y otros materiales San Diego 1978. 15 En

4614

FIERRO ACANALADO, GALVANIZADO. Sack. 31 En

FIERRO GALVANIZADO LISO. SACK. 31 En

PINTURA PASTA. SACK. 31 En

FARMACIA DE TURNO
PERMANENTE HASTA LA UNA DE LA MADRUGADA
Andrade
DELICIAS 2902 - FONO 92340

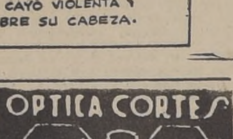

OPTICA CORTES
NOVEDADES EN ANTEOJOS DE COLOR
Surtido completo en Anteojos y Cristales
Despacho exacto de recetas.
AGUSTINAS 1131
FONO: 80235.

4630

FIERRO REDONDO PARA CONStrucciones. Sack. 31 En

S. SACK. BARRACA FIERRO. SAN Pablo 1179. Morandé 817. Precios bajos. 31 En

22.—Motores, maquinarias y artículos eléctricos

COMPRO PRENSA IMPORTADA, DOBladora hojalatería, Largo 2 metros. Ofertas: Diez de Julio 981. 4 En

MAQUINARIA DE OCASION. Huérfanos 2448. 7 En

24.—Muebles, menajes y artículos sanitarios

¡¡OCASION!! VENDO AMOBLADOS. Dormitorio, comedor, hall y muebles sueltos. Delicias 2456. 8 En

¡¡VERANEANTES!! "COLCHOnería "Francesa". Refacciona colchones, domicilio. San Diego 9. Teléfono 86259. 27 En

25.—Modas e interés para el hogar

ADMINISTRAMOS PROPIEDADES ANticipamos rentas. Caja Propietarios 5 Ene

COLCHONES, MARQUESAS CROMAdas, sommieres metálicos, sillas de paseo, cochecunas, créditos sin pie. Metalu-. Monjitas 843. Entrepiso. 15 En

27.—Negocios e instalaciones

SE VENDE HOTEL FRENTE ESTAción, con contrato, arriendo, informes: Teléfono 60449. 6 En

VENDO CERVECERIA, VENTA DE schop, al lado teatro. Cumming 835. 6 En

VENDO BARATISIMO, SALON DE BEleza por no poderlo atender su dueña. Fono 64455. 6 En

VENDO MEJOR NEGOCIO. 21 DE MAyo 864. 6 En

31.—Productos medicinales

ROT. EL MEJOR DESMANCHADOR. Este ve ta só o en farmacias. Muestras gratis en Farmacia Tronco. c. Agustinas esquina Teatinos. 31 En

32.—Propiedades compran:

ADMINISTRAMOS PROPIEDADES ANticipamos rentas. Caja Propietarios 5 Ene

33.—Propiedades venden:

1.400.000. TERRENO URBANIZADO. Avenida Macul 20.650 m2., frente Población Caja. Teléfono 41398. 6 En

VENDO REGIA CASA QUINTA, EN Villa Alemana (el mejor clima de Chile), con árboles frutales, viña, piscina, teléfono y un bungalow independiente para arriendo o servicio. Agua abundante. El chalet consta de 4 dormitorios y toda clase de dependencias. Dirigirse su dueño, Valparaíso, Esmeralda 1088. 1.o En

130.000. VENDO CASA CUATRO HAbitaciones, local, 33x9. Lord Cochrane 1624. Tratar: San Ignacio 1075. 6 En

300.000. VENDO SITIO 20x30, VICTOria 1260. 6 En

85.000, VENDO CASA LIBERTAD, LAdo San Pablo. Facilidades. Martínez de Rozas 3050. 6 En

520.000. CASA FLAMANTE, CINCO dormitorios, comedor, hall, galería, baño, servicios, 2 patios, desocupada García Reyes 72. Verla de 3 a 5, dueño. 6 En

ADMINISTRAMOS PROPIEDADES, ANticipamos rentas. Caja Propietarios 5 En.-47

5.000 PESOS PIE Y 40 MESES PLAzo, sitios completamente urbanizados. Aceras concreto, luz eléctrica, agua potable abundante con planta propia. Micros a la puerta, población José Joaquín Pérez. Trata. con su dueño: Sotomayor 375. En el terreno sábado y domingo. José Joaquín Pérez 6093. 12 En

35.—Radios e instrumentos de música

RADIOS R. C. A. Y DISCOS VICTOR. "Francisco Figueras y Cía.", Santa Isabel 0301 A., entre Avenida Seminario-Condell, fono 44420. Facilidades. 31 En

38.—Sastrería e indumentarias

4616

SASTRERIA BUFFALO, PARA VERAno, gran surtido en trajes para caballero, jóvenes y niños. Precios rebajados. Créditos. San Diego 1390. 5 Feb

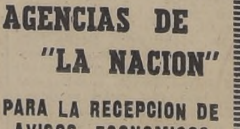

OPTICA CHILENA
A. RODRIGUEZ PRADO
ESPECIALIDAD
en recetas de Médicos Oculistas.
Ahora, en su nuevo local:
Sto. DOMINGO 832
FONO: 32071.

SERIEDAD
EXACTITUD
OPTICA RODOLFO
Pincus
MONEDA 1033
ENTRE AHUMADA Y BANDERA

4670

TERNOS TRAJES SASTRE, MEDIDA, confecciones para caballeros, niños. Anexo sección muebles, catres, colchones, sommieres, marquesas, etc. Grandes facilidades de pago, entrega inmediata. "El Crédito Nuevo". San Pablo 2675. 31 En

CASIMIRES NACIONALES DESDE $ 75. Importados desde $ 115. Depósito directo de fábrica. Casa Salazar. Alameda B. O'Higgins 2783, esquina Libertad. Precios excepcionales durante este mes. Atendemos a provincias contra reembolso. 31 En

SASTRERIA SALAZAR, CABALLEROS niños. Extenso surtido, corte elegante, precios incompetibles. Alameda Bernardo O'Higgns 2783, esquina Libertad. Precios excepcionales durante este mes. Atendemos a provincias contra reembolso. 31 En

GUENDELMAN, SASTRE, HECHURAS finas. Crédito. San Diego 852, edificio Teatro Caupolicán. 28 En.

MANUEL J. MERCADO, SASTRE-Cortador profesional, Moneda 2750. 8 En

S. SA
FIERRO NA
REDONDO CUADRA
Sn. PABLO
MORAND

40.—Judiciales

46

REMATE JUDICIAL. 3 enero de 1947, drá a remate ante Tercer Juzgado Civil Santiago, la propiedad Avenida 6814, parad Minimum: $ 200.000, gará: con $ 70.000 ciendo deuda hipotec $ 44.000, Caja Nacion tral, y saldo a 6 Demás antecedentes gado mencionado, "Caballero, Francisco lio", expediente núm ta garantía: $ 20.000.

QUIEBRA RICARDO Segundo Juzgado Civil rificaron extraordina siguientes acreedores Salazar por $ 40.0 cheque; don Carlos proveniente de cheq letra de cambio por que por $ 38.000 re don Roberto Aldun proveniente de che Contreras Olivares p veniente de tres ch Ballarino Díaz por veniente de cheque. Santiago, 26 diciemb rificados los crédit Notifíquese al Sínd al fallido y acreed costa de solicitantes Carlos Letelier.

QUIEBRA EMILIO Por resolución de 1946, del Quinto Juz yor Cuantía de San rado en quiebra a Rabadí, comerciante calle Sierra Bella ciudad. Las persona nes o papeles perten deben entregarlos, día, al Síndico de na de ser tenidos cómplices de la quie público que no deb entregas de mercade pena de nulidad de acreedores residente verificar sus crédit dentro de treinta d miento legal. Las avisos se harán en secretario.

(MAS ECONOM PAGIN

DIRECCION GENERAL DE OBRAS PU

DEPARTAMENTO DE ARQUITECTU

4680

Solicítanse propuestas públicas para la con la obra gruesa del INTERNADO DEL LICEO DE CHILLAN.

Las propuestas se abrirán en las Salas de Intendente de Ñuble, Chillán, y del Director mento de Arquitectura, Morandé 45, en Santiago de enero a las 16 horas.

Bases y antecedentes en el Archivo Técnico mento.

Santiago, Diciembre 27 de 1946.

EL DIRECTOR DEL DEPARTA

BANCO ESPAÑOL - C

CIERRE DEL REGISTRO DE ACCION

4577

Con motivo de la próxima Junta General Accionistas, a celebrarse el día 18 de Enero de gistro de Accionistas del Banco permanecerá cerra 7 al 18 de Enero citado, ambas fechas inclusive.

Valparaíso, 2 de Enero de 1947.

EL DIRECTOR-GE

AVISO

"SPORTSMEN CLU

4466

Se cita a Junta General Ordinaria de Socios men Club", para el día miércoles 8 de Enero de 19 horas, en su local social, en primera citac hubiere el quórum reglamentario, la Junta se las 19.30 horas, en segunda citación, con los asistan.

Objeto de la Junta: Oír la Memoria y Bala y proceder a la elección del Directorio para el La reunión se efectuará en la Biblioteca del

EL SEC

FERROCARRILES DEL ES

4685

Solicítanse propuestas públicas para la constr desagüe y drenes en la Estación San Carlos.

Se abrirán el 20 de Enero a las 16 horas, en del suscrito (Estación Mapocho).

Bases y antecedentes pueden consultarse en S (entrada por Avenida Balmaceda 5.o piso), de horas; sábados de 10 a 11.30 horas.

Los antecedentes se entregarán hasta 3 días fecha de apertura de las propuestas.

EL JEFE DEL DEPARTAMENTO DE LA VIA

MEMORANDUM

ENERO

2

JUEVES

SANTOS DE HOY
Macario

SANTOS DE MAÑANA
Genoveva

BOLETIN DEL TIEMPO

(REDACTADO A LAS 20 HORAS DEL DIA 1.o DE ENERO DE 1947)

Se mantuvo el buen tiempo con nublados matinales en la mayor parte del país. Desde Valdivia al sur se observó tiempo alterado, con precipitaciones de escasa importancia.

APRECIACION GENERAL

Seguirá el mal tiempo con nublados matinales desde la provincia de Malleco al norte. Más al sur continuará variable, con precipitaciones y vientos del norte y noroeste.

ZONA NORTE (Arica a Coquimbo): Bueno. Nublados matinales. Vientos del suroeste.

ZONA CENTRAL (Aconcagua a Maule): Bueno. Nubosidades locales. Vientos del suroeste.

CORDILLERA CENTRAL: Bueno.

ZONA SUR (Ñuble a Chiloé): Nubosidades locales. Vientos del suroeste. Variable con vientos del norte en la parte sur.

GUAFO A EVANGELISTAS: Variable. Precipitaciones locales. Vientos del noroeste y oeste.

PUNTA ARENAS: Alterado.

INFORMACIONES DE SANTIAGO

Temperatura del aire (día 1.o): máxima: 31.9 grados a las 16 horas; mínima: 15.7 grados a las 6.16 horas.

Humedad relativa del aire (día 1.o): máxima: 88 o|o a las 6.50 horas; mínima: 34 o|o a las 16.30 horas.

SOL (día 2): sale: a las 5.36 horas; puesta: a las 19 57 horas.

LUNA (día 2): sale: a las 15.09 horas; puesta: a las 1.40 horas del día 3; fase: luna llena el 7 del presente.

OFICINA METEOROLOGICA DE CHILE.— MINISTERIO DE DEFENSA NACIONAL

TURNO DE BOTICAS

SEMANA DEL 28 DE DICIEMBRE DE 1946 AL 4 DE ENERO DE 1947: Rubio, A. Rubio, San Antonio 581; Imperio, M. Arce, Moneda 2497; Roma, P. Pace, Alameda B. O'Higgins 3702; San Cristóbal, D. Ramírez, Recoleta 997; Maipo, G. Tirado, Recoleta 2151; Oehrens, A. Oehrens, Independencia 3129; Independencia, L. Pitto, Independencia 294; Santa Laura, M. Kriz, Santa Laura 3129; Palma, Bello y Cía., Pío Nono 101; Adriazola, N. Adriazola, San Pablo 1701; Lourdes, Carbone y Cía., San Pablo 4311; Yungay, J. Catalá, San Pablo 3296; Marambio, E. Salazar, J. J. Pérez 4687; Meléndez, G. Meléndez, Avda. Buzeta 497 (Com. Maipú); Bulnes, L. Espinoza, A. Maceo 279 (Población Bulnes); Díaz, T. Díaz, Bascuñán Guerrero 402; Haeberle, J. de Dios Rojas, B. O'Higgins 1588; Haarlem, Alcoholado y Cía., Castro 597; Acuña, P. Acuña, San Diego 1402; Inglaterra, C. Lagreze, Diez de Julio 16; San Miguel, P. Toledo, Portugal 1980; Domínguez, F. Domínguez, Gran Avenida 2599; San Luis, B. Muñoz, Avda. Berlín 789 (San Miguel); Indostán, A. Illanes y Cía., Gran Avenida 5250; Villegas, Schwarzenberg y Cía., Gran Avenida 8039; Bellavista, Laura Espinoza, Vicuña Mackenna 7193; Bilbao, C. Abusleme, Avda. F. Bilbao 1299; Carmen, C. Opazo, Providencia 1820; La Providencia, R. Saavedra, Roberto del Río 1651; Radium, Iriarte y Cía., Avda. Manuel Montt 2502; Juan de Arco, A. Pizarro, Irarrázaval 3411; Eva, Chiara y Cía., Avda. Hamburgo 967; Esmeralda, D. Gil, Mirador-San Dionisio.

LLAMADOS DE URGENCIA

Asistencia Pública, San Francisco 80, teléfono 68191; Posta N.o 2, de la Asistencia Pública, Maule esquina de Chiloé, teléfono 500061; Posta N.o 8, de la Asistencia Pública, Chacabuco esquina de Compañía, teléfono N.o 83338; Asistencia Pública de Ñuñoa, Villaseca esquina de Irarrázaval 1017; teléfono 61348; Asistencia Pública de Providencia, Manuel Montt 803, teléfono 29053; Prefectura de Carabineros, Moneda esquina de Morandé, teléfono 66151. Bombas: 61171.

CRUZ ROJA DE LAS MUJERES DE CHILE
Independencia 357
POLICLINICA GRATUITA PARA INDIGENTES

Curaciones, Cirugía menor e inyecciones, diariamente de 2 a 4 1|2 P. M.

Servicio Dental.—Niños: viernes, de 2 a 4. Adultos: martes, de 8.45 a 9.45.

Luz ultra-violeta: lunes, miércoles y viernes, de 2 1|2 a 4 1|2 P. M.

Servicio médico de niños de 2 a 7 años: miércoles de 2 1|2 a 4 1|2 P. M.

Servicio oídos, nariz y garganta: sábado de 2 a 4 P. M.

Ropero Escolar: jueves de 2 1|2 a 4 1|2 P. M.

AGENCIAS DE "LA NACION"

PARA LA RECEPCION DE AVISOS ECONOMICOS

FERIA MATADERO N.o 42
PORTAL EDWARDS 2742
CIGARRERIA
SAN PABLO 285
PELUQUERIA
MAPOCHO 2674
PROVIDENCIA
PASTELERIA CHILE
IRARRAZAVAL 2897
frente Teatro HOLLYWOOD
ROBERTO CARRASCO
MAULE 1006
PELUQUERIA "PARIS"
RECOLETA 764
CIGARRERIA "EL RECORD"
SAN DIEGO 1181
LAVANDERIA
DOMINICA 835
LAVANDERIA HIGIENICA
INDEPENDENCIA 819
ALMACEN DE MUSICA
SAN PABLO 1515
HUMBERTO MUÑOZ
Teléfono 76039

LA NACION

Santiago de Chile, jueves 2 de enero de 1947

EL MENSAJE DE S. E.

S. E. el Presidente de la República, con motivo de iniciarse nuevo año, dirigió al país, por intermedio de una cadena cional de radiodifusoras, un vibrante y patriótico mensaje.

Es un documento interesantísimo, que refleja, en forma elo- ente, la sinceridad y la firme decisión del Primer Mandatario llevar adelante el programa de Gobierno que prometiera lemnemente al solicitar el apoyo de sus conciudadanos para upar la Primera Magistratura de la Nación.

Hace el Excmo. señor González Videla un esbozo, breve o completo, de nuestra situación económica, política y social, palabras sencillas y convincentes que habrán llegado, sin da alguna, al corazón de todos los chilenos. Expresa que á inflexible en respetar y hacer respetar la Constitución y leyes, en el absoluto mantenimiento del orden y de las ertades públicas y en el más amplio respeto a todas las garantías ciudadanas, que no se tolerarán abusos contra las per- as o bienes, y que exigirá el cumplimiento de todos los debe- para con la colectividad y el Estado.

Queremos referirnos especialmente en esta oportunidad a declaraciones de S. E. sobre la acción de las fuerzas anti- nocráticas. Dice:

"Persiguen, como es natural, entrabar las medidas económi- as de bien general que el Gobierno considera fundamentales a conjurar la crisis, y también excluir a la clase obrera de responsabilidades gubernativas. Para lo primero no han tre- ado en combatir, con artificiosa injusticia, las disposiciones Gobierno para detener la inflación. Han ido más lejos en pretensión insensata. Maniobran para impedir el perfeccio- niento del Convenio Económico con la República Argentina, constituye, como lo expresara en ocasión reciente, el paso trascendental que se ha dado en América en esta materia posibilidad más cierta de que Chile impulse el progreso de industrialización".

Más adelante el Presidente se refiere a la obligación ine- ble que tienen de prestar decidida colaboración a su Gobier- las "fuerzas democráticas, y especialmente la clase obrera, disipar el clima de desconfianza y de temor que se preten- rear artificiosamente".

"Basta —dice S. E.— que los dirigentes sindicales lleven al encimiento de los trabajadores, que es necesario hacer sa- cios en estos momentos de depresión económica y de per- ación política; que las huelgas generales no se justifican un régimen popular, y en cambio son un estímulo a los ósitos de incubar un movimiento antiobrero; que la sindicali- ón de los campos es un derecho legítimo que no puede ser imido como arma política o de agitación, sino que confor- se a su finalidad específica de protección del trabajo".

No pueden ser más claras y explícitas las declaraciones Excmo. señor González Videla, al pedir a la inmensa co- te de opinión que lo llevó al poder, su apoyo absoluto y para llevar integralmente a la realidad su programa na- al de gobierno y detener la acción de los que no trepidan nedios en sus pretensiones de obstaculizar su gestión ad- strativa, que contempla los intereses del país y los anhelos pueblo.

El problema del agua potable

es ya sólo en Valparai- Viña del Mar donde el ema del agua potable se nta con caracteres de ficada alarma. En nues apital, y en pleno vera- a podido observarse que gua no sólo es escasa que es de dudosa calidad ser bebida. Su turbiedad osa y los elementos ex s que en ella se advier- simple vista, y sin nece- de un examen bacte- ico, producen una natu- esistencia en quienes de- usar este producto vital las más elementales ne. ades.

a situación, cuya grave- o escapará a las autori correspondientes, ha o a producirse poco o después de haberse gado al servicio la plan- puradora de Las Vizca cuya construcción cos- gentes sumas, y la que cnicos estimaron que era ente para dotar a la ca- de agua pura y en abun- a. Celebramos, en su unidad, la inauguración ta nueva planta, e hici- favorables vaticinios a de los beneficios de orden que de ella iban ivarse. Aplaudimos los ados alcanzados en este o por la Dirección Ge- de Obras Públicas, y no mamos nuestros elogios todos aquellos funciona que habían participado realización de una em- que venía a satisfacer de las más agudas ne. des que pesaban sobre indario de Santiago.

desgracia, apenas trans- o un corto tiempo, la ad ha venido a demos- ue las obras efectuadas s cercanías de Puente o han alcanzado a rea os fines que se perse- al llevar a cabo su cos construcción. No nos mos a calificar de fra- ste resultado negativo que no estamos en an ntes para hacerlo, pe- timamos que la direc. e los servicios y las au- des a quienes corres fiscalizar esta clase de s deben tomar todas as medidas necesarias veriguar cuanto antes que ya no lo han he- las causas que han ve determinar un estado as que no puede conti- por más tiempo.

ituación que en esta a se presenta a nuestra es, por supuesto, di a la que se ha presentado en Valparaíso y Viña del Mar, ciudades que deben surtirse con limitación de aguas producidas por las lluvias y recogidas por medio de obras de arte. El agua de que se surte Santiago viene de las nieves eternas, con caracteres inagotables, de modo que la escasez que se nota en las cañerías y el feo aspecto que presenta sólo pueden ser debidos a inconvenientes que pueden ser fácilmente subsanables, y que los departamentos administrativos respectivos están en la obligación de reparar. Los defectos que hayan podido advertirse deben ser remediados aún a costa de cualquier sacrificio económico y mediante obras de emergencia que no pueden admitir demora. De otro modo, la capital se verá expuesta a ver restringido, y acaso racionado, un producto de tan indispensable y vital necesidad.

No es necesario exagerar los peligros que pueden derivarse si el agua que se ofrece a la capital continúa siendo escasa y casi imposible de beber sin cierta repugnancia. Por esta razón, entendemos que en la labor de perfeccionar estos servicios debe también tomar parte principal la autoridad encargada de la salubridad pública. De otro modo, todos los habitantes de Santiago estarían expuestos a una epidemia cuyas consecuencias no son difíciles de predecir, fuera de la situación desmedrada en que debemos aparecer ante los viajeros y turistas que nos visitan en esta época De aquí que el problema del agua potable no sólo es un problema de carácter vital, sino de oportunidad.

FEDERACION DE ESCRITORES LIBRES

En la última sesión se hizo un balance de las labores del año recién terminado, en el cual se puso de relieve la labor cultural y la obra de acercamiento entre escritores de Chile y del Continente, desarrollada por esta institución.

Quedó listo el problema de la audición radial que por intermedio de la Emisora del Pacífico se viene difundiendo todos los jueves a las 20.30 horas.

En el torneo literario de costumbre se leyeron hermosas composiciones de los escritores asistentes.

La próxima reunión corresponde al martes 7 de enero a las 19.30 horas, en Marcoleta 388.

LOS JUEVES DE JOAQUIN EDWARDS BELLO.

EL AGUA Y EL EJE DE LA TIERRA

En 8 de diciembre de 1927 don José María Raposo escribió en estas columnas una crónica bajo el título profético de **Ciudad Desgraciada** (Valparaíso).

Veamos lo que dijo:

"Me iniciaba yo en la prensa cuando daban comienzo a las obras de Peñuelas; se trataba de dar agua potable a la ciudad. Espíritus previsores hacían ver que dichas obras no resolverían el problema. Era preciso mirar para más largo, con un gasto algo mayor.

"La mirada aguileña de Vicuña Mackenna descubrió el asunto en su tiempo. En efecto, el ilustre ciudadano comprendió que las fuentes del agua para Santiago y Valparaíso se encontraban en las hoyas de la cordillera andina. **Construir un lago artificial, sujeto a los caprichos del clima, para dar a la ciudad el elemento esencial de su vida, no era prudente.** Parecía más cuerdo la construcción de un acueducto, derivado de la Laguna del Portillo, capaz de surtir de buenas aguas a los pueblos de las provincias de Aconcagua y Valparaíso.

"Sumemos lo que ha gastado el Fisco en obras de agua potable cara y mala, en Los Andes, San Felipe, Calera Quillota Limache, Quilpué Viña del Mar y Valparaíso, y veremos cuánto pudo hacerse de bueno y de duradero. Fueron inútiles los razonamientos, y ahora, sólo ahora, vuelven a pensar en ese proyecto calificado de locura".

Así escribió don José María Raposo en 1927.

Es conveniente, de cuando en vez, volver y revolver diarios antiguos. En cada página encontraremos frases de fuego para el problema de la leche, la carestía de la carne, los incendios de bosques, el recrudecimiento de la delincuencia y el alcoholismo.

Ahora una pregunta: ¿nos amenaza un cambio de clima en contra de nuestra salud? ¿Se cierne sobre nosotros el espectro de la sequía? Visto desde un avión, el territorio nacional, desde la frontera del norte hasta la parte central, semeja la piel arrugada o **craquelée**, de una anciana La tierra chupada, se resquebraja, cruje, se parte. Además de la falta de lluvias nos ha caído encima una temperatura senegalesa. Parece como si debajo de nosotros se estuviera cocinando un cataclismo. Esta sensación de algo que se prepara en los abismos es inseparable de los temperamentos nerviosos. Chile, acabamiento de tierras... Las bruscas diferencias de temperaturas hacen crujir latas, muebles, puertas, pisos... ¡No van a hacer crujir frágiles nervios y osamentas humanas!

Pérez Rosales escribió en sus **Recuerdos**: "El motivo de por qué ahora llueve menos que antes, nadie ha podido sentarlo con certeza. Unos lo atribuyen a la destrucción de los bosques, **otros a la variación del rumbo del eje de la tierra**, pues niegan a los bosques el privilegio de atraer aguas, citando como ejemplos los aguaceros torrentosos que bañan las pampas argentinas, donde no se encuentra un solo árbol".

Después de leer estas cosas, tan de acuerdo con las noticias actuales de la ciencia, uno se pone a reverenciar la memoria de don Vicente Pérez Rosales y después se dice: el chileno ha perdido en los últimos años el sentimiento trágico, pobre, frugal y aguantador de su destino.

J. E. B.

El Tratado Miranda - Larraín

Ya ha empezado a aparecer la literatura en pro y contra del Tratado Comercial que acaban de firmar en Buenos Aires los señores Mirandanda, por Argentina, y Larraín, por Chile. Por lo que ya va de publicado, se perfilan dos corrientes principales de opinión: la una pro Argentina y antinorteamericana, y la otra antiargentina y pro norteamericana.

Para una mentalidad desprejuiciada y objetiva, esta división parece absurda, por cuanto, en el fondo, el estrechamiento de vínculos de Chile con Argentina no sólo no causa detrimento a Estados Unidos, sino más bien todo lo contrario. Hasta hace poco ese país era el único en condiciones de hacer préstamos y enviar trigo a casi todas las naciones del mundo. Ahora, Argentina puede también desempeñar ese papel de Gran Proveedor, y al hacerlo con Chile bajo bases recíprocamente ventajosas, le ahorra a Estados Unidos ese esfuerzo. Al mismo tiempo, al aprovisionarnos de carne y trigo y facilitándonos créditos que redundarán directamente en beneficio de las clases populares, Argentina influirá de manera decisiva en calmar la agitación social que en no poca parte ha dañado los grandes intereses norteamericanos en Chile.

Los escritores nacionales imbuidos en los viejos conceptos nacionalistas de soberanía **a outrance**, sin parar mientes en la increíble interdependencia de las naciones que esta última guerra ha precipitado más aún, ya han desenvainado sus plumas y han caracterizado a Chile de Caperucita Roja, y a Argentina de lobo. Los corresponsales extranjeros en Buenos Aires y Santiago, ya han descubierto sensacionales cláusulas secretas y la creación de un block sudamericano pro comunista y antinorteamericano. Los fascistizoides critican acervamente el Tratado, porque dicen que afianzaría al comunismo en el Gobierno, y por lo tanto debe ser rechazado. Por último, otros se aterran ante el poder de Perón, y lo señalan como el hombre-lobo sudamericano, que está listo para engullirse a toda América del Sur.

La verdad es que si todas estas advertencias, prejuicios y maldiciones se tomaran a lo serio, ningún país firmaría un tratado con un vecino poderoso, por miedo a la absorción. Se teme sobre todas las cosas la proximidad de Argentina. ¡Aníbal ad portas!, claman. Pero en realidad las distancias nada significan en este mundo ultratécnico, y mucho menos cuando el que tiene la llave de la supertécnica es Estados Unidos. En nuestra América las cosas sólo pueden hacerse a las buenas; basta que las partes estén de acuerdo. ¡Ay del que trate de emplear la fuerza para alcanzar sus fines, sobre todo después del Acta de Chapultepec, firmada por todas las repúblicas de este Hemisferio.

El Tratado Comercial Chileno-Argentino realiza una aspiración vehemente y casi secular de los economistas y pensadores de ambos países. Chile, que en el mapa aparece como enorme espina dorsal con cuerpo raquítico, y Argentina, inmenso estómago fofo, por fin van a yuxtaponerse. Las dos repúblicas, en el plano biogeográfico constituyen un solo cuerpo, y es verdaderamente un milagro que hayan podido subsistir separadamente. El resultado más plausible del Convenio es que Chile tendrá un estómago bien alimentado y proporcional a su columna vertebral, y Argentina un recio dorso compuesto de toda clase de metales y combustibles casi inexplotados. Por fin se ha dado un importante paso hacia la coordinación de dos economías complementarias, y se ha proporcionado salida a los mayores océanos del mundo a la más prometedora de las masas continentales, la que por excelencia puede llamarse sudamericana, el centro del futuro del mundo.

Esta consideración, la más trascedental y científica de todas, es la que debería primar sobre cualquier otra al ratificarse el Tratado. Todo lo demás es secundario, superficial y coincidente. Al votar este Tratado debería prescindirse de premisas políticas, de subjetivismos, prejuicios, susceptibilidades y rencores. Sólo hay que tener en cuenta el progreso del país y el bienestar de las masas. El Tratado no va contra nadie Sólo está a favor de los pueblos de Chile y Argentina. Es la mejor salvaguardia de las futuras generaciones de estas fraternales repúblicas que, al aprobarse el Tratado, dejarían de ser hermanos sólo retóricamente. Serían hermanos de verdad en el trabajo y en la prosperidad.

R. ELIZALDE MAC CLURE.

Perspectivas británicas para 1947

El pueblo británico, a pesar de los ingentes sacrificios que hubo de soportar durante la guerra, entró en 1946 lleno de optimismo, pero sabiendo que era indispensable que continuara padeciendo las mismas carencias, en general, que durante el conflicto bélico. Y la verdad es que en algunos aspectos — especialmente en el alimenticio — ni siquiera se pudo, a veces, cumplir el modestísimo programa de mejoras que se había anunciado al iniciarse el año. El Reino Unido se dió cuenta de la desesperada situación de buena parte de la Europa Central — especialmente Alemania — y de los muchos centenares de miles de europeos desplazados de sus hogares por causa de la guerra, por lo que consintió voluntariamente en apretarse un poco más el cinturón, para contribuir a la mejora de las trágicas condiciones de vida de tantos desdichados semejantes.

A punto de terminar este nuevo período de penurias, Gran Bretaña sabe que todavía 1947 distará mucho de ser un año de abundancia Al contrario, se encuentra plenamente dispuesta a seguir trabajando al máximo con un mínimo de comodidades, consciente de que sólo así podrá sentar los jalones basicos de su futuro bienestar. El inglés medio sabe verdaderamente que la industria de la construcción todavía tiene que satisfacer allí las necesidades de millones de personas que no disponen de un hogar propio; que los artículos corrientes han de continuar escaseando en el curso de los doce meses venideros; que tampoco se aumentarán mucho las posibilidades de alimentación, y que todavía habrá de cuidar escrupulosísimamente de que vestidos y zapatos duren un poco más, aunque disponga con frecuencia de sobrados medios para llenar sus necesidades. Pero Inglaterra, en 1947, igual que lo hizo en 1946, debe trabajar fundamentalmente para acrecentar sus exportaciones, creando así la base inconmovible para un futuro mejor. Y, con su admirable espíritu cívico, está dispuesta a continuar sacrificándose, sin obstaculizar con protestas inútiles o huelgas perjudiciales para el bien común, los planes a largo plazo que trazan sus gobernantes.

La falta de artículos de consumo en el mercado interno no se debe, efectivamente, a un rendimiento menor de lo previsto, por parte de la producción industrial inglesa. Al contrario, son muchas las industrias británicas que ya están produciendo más que antes de la guerra última, y por encima de los propósitos planeados en los comienzos del año. Pero la capacidad adquisitiva del país se ha acrecentado mucho — por trabajarse a pleno rendimiento, y por la nivelación de las ventas e ingresos particulares —, lo que ha provocado una enorme demanda de productos. Y, por otra parte — y esto es lo principal —, la exportación tiene prioridad, conforme se había previsto incluso desde antes de acabar la guerra. Y el éxito alcanzado a este respecto es tan rotundo, que el objetivo señalado — esto es, la recuperación en el año de los niveles de preguerra — no sólo se ha conseguido, sino que se ha rebasado ya en más de un 20 por ciento.

Para apreciar el enorme esfuerzo y el positivo triunfo que esas cifras representan, no hay que perder de vista que semejante expansión de las exportaciones se ha logrado en medio de las enormes dificultades de la readaptación de la producción de guerra a la producción de paz, y en un mundo terriblemente perturbado por inquietudes harto mayores que las que fueron previstas. Sin embargo, ni la reconversión ni la desmovilización militar ni las ingentes necesidades propias, han desviado a la industria británica del cumplimiento del objetivo capital para rehacer la grandeza de la patria: aumentar las exportaciones, que deben llegar lo antes posible a superar en un 50 por ciento a las de la época de anteguerra. Y, con su característica tenacidad y su alto sentido de la responsabilidad ciudadana, parece que los británicos se aprestan a continuar trabajando durante 1947 con el mismo espíritu de sacrificio y superación, conscientes de que así recuperarán después su espléndida posición en el mundo.

C. de B.

No hubo reclamos contra el sueldo vital de Santiago

LOS EMPLEADOS PARTICULARES GOZARAN DEL SUELDO MINIMO DE $ 1.995.—

El 31 venció legalmente el plazo para que las partes afectadas, presentarán apelaciones a la fijación del Sueldo Vital para los Empleados Particulares, que fué establecido en la suma de $ 1.995 para Santiago.

En consideración a que no se presentaron reclamaciones a la Comisión respectiva, el sueldo vital quedó automáticamente fijado en el día de ayer, rigiendo desde hoy el salario ya mencionado para los efectos de los nuevos contratos y reajustes de sueldos.

A la Comisión Central Mixta de Sueldos, sólo llegaron reclamaciones del puerto de San Antonio y Calera de Tango, reclamos de la parte patronal, que serán resueltos en el curso de la próxima semana.

UN CONSEJO DE MINISTROS SE EFECTUARA HOY

Para esta tarde a las 18.30 horas, está convocado el Consejo de Ministros por S. E. el Presidente de la República.

Hay numerosos e importantes asuntos de Gobierno que figuran en la tabla de esta reunión, que será la primera que celebre en 1947 el Consejo de Ministros.

CARRERA CONTRA EL TIEMPO

El Honorable señor Montt, en la sesión de 30 de diciembre último, abordó un tema poco frecuente en el Congreso. Lamentó que en el traspaso de algunos ítem del Presupuesto no se consultara una suma para destinarla al levantamiento de la carta nacional. Bosquejó las ventajas, en costo y en rapidez, que reportaría al Fisco y a la nación la adquisición por unos pocos millones de pesos del material necesario a la restitución de las fotografías tomadas por la Misión norteamericana en 1944.

Es un buen síntoma que se levante en el Congreso una voz tan autorizada para pedir lo que reclama imperiosamente el momento económico actual, captado por declaraciones del Gobierno, de entidades semifiscales y por iniciativas particulares, todas convergentes hacia un mayor desarrollo y aprovechamiento de nuestras riquezas potenciales. Este interés por conocer cabalmente nuestro país, y esto lo puede dar únicamente la carta, quedó evidenciado un ejemplo entre muchos otros anteriores, por el viaje al Sur del señor Ministro de Agricultura. Ojalá concuerden cuanto antes los señores legisladores en una iniciativa que materialice estas aspiraciones en forma concreta.

La carta nacional cumple con necesidades civiles, además de las militares, y bien hubiera podido asignarse una cierta suma anual para su confección, al momento de dictar la inversión de los fondos de la Ley de Defensa. En un país parcialmente desconocido para sus habitantes y extraños, como es el nuestro, el "equipo cartográfico" hubiera debido considerarse tan necesario para la defensa, como lo es el adiestramiento de algunas unidades, la posesión de algunas decenas de tanques, de aviones y ametralladoras. Por este motivo hubiera debido incluirse en la Ley de Defensa.

No sé si rige aún esta ley y cuán hipotecados estarán sus ingresos; pero existe la convicción de que ya no son tan rígidas las primitivas disposiciones sobre sus inversiones, y de continuar en vigencia, estarían muy bien aprovechados los fondos que se distrajeran de otras destinaciones, y se destinaran a la carta. Sería una inversión de rendimiento inmediato.

La carta, contrariamente a lo que pudieran creer algunos no está destinada para el deleite de algunos pocos sabios de gabinete; desde la Moneda, las Intendencias y Gobernaciones, desde las Direcciones Generales hasta la menor repartición dependiente en provincia, habrá un mayor conocimiento concreto de los problemas y su posible solución; será un válido instrumento para exploración y estudios dirigidos todos a descubrir o aprovechar riquezas inexplotadas. La colonización del Sur, ubicación de nuevos Huachipato, Juan Soldado y Springhill, descubrimientos de riquezas mineras hasta ahora ignoradas, todo será facilitado por la carta.

Y esperar otro poco para hacer el primer paso en este sentido, que sería la compra del material aludido por el Honorable señor Montt, redundaría en daño para la nación. Porque las fotografías tomadas por la Misión norteamericana tienen a lo sumo veinte años de duración, como servibles. Vemos, pues, que ya desde hace un año el Instituto Geográfico Militar, depositario de las mismas, está empeñado en una desventajosa carrera contra el tiempo; y sería un daño económico, y un descrédito para nuestro país, el que se perdiera un Activo que se avalúa entre 50 y 60 millones de pesos.

JULIO GIACONI M.

CHARLA SOBRE TEMAS GANADEROS DE ESPAÑA

Auspiciada por el Círculo de Profesionales Hispánicos, se anuncia una disertación sobre el tema "Desarrollo actual de la Ganadería y de los Servicios médicos veterinarios en España, por el profesional español doctor Jesús Martín de Frutos, para hoy, a las 19 horas, en la Sociedad Nacional de Agricultura. (Tenderini 187).

Existe un gran interés por parte de los profesionales chilenos, médico - veterinarios y agronómos, así cómo de muchos hacendados, por escuchar al conferenciante, dada su versación sobre el tema elegido.

El señor Martín de Frutos, doctor en Zootecnia y Medicina Veterinaria, pertenece a la Dirección General de Ganadería del Ministerio de Agricultura de Madrid y se encuentra de paso en nuestro país en una breve visita. Es a la vez Profesor auxiliar de la Facultad de Medicina Veterinaria, Asesor técnico del Registro Lanero, Consejero del Colegio Nacional de Veterinarios, etc por lo que, a pesar de su juventud, dispone de un caudal de conocimientos y de experiencia que le acreditan como uno de los mejores exponentes de su profesión para informarnos de la situación actual de la ganadería y de los servicios con ella relacionados, en su país, donde la evolución experimentada en estos últimos años causará seguramente la admiración de los entendidos.

Se nos encarga invitar a los profesionales, hacendados y demás personas interesadas en el asunto.

Dos voces

Dijo una Voz: "He anhelado este momento, porque es el de presentar mi saludo fraternal a todos los habitantes de Chile. **Deseo que él alcance especialmente a los humildes**, a aquellos que en cada advenimiento de un nuevo año **ven la esperanza de días mejores**".

"Y con esta esperanza es que pido a mis conciudadanos salir al encuentro del año que comienza, con **el valor, la decisión y la fe de quien está dispuesto a conquistar para sí y para sus hijos**, un porvenir libre de sobresaltos y miserias..."

Y la otra Voz dijo: "Esta felicidad de Dios, que es la única verdadera, es la que a todos deseamos: así, a nuestros fieles, como a aquellos habitantes de nuestra amada Patria que, desgraciadamente, están alejados del regazo materno de la Iglesia; **así a los favorecidos de la fortuna que han de hallar su mayor dicha en tender una mano fraterna para ayudar a surgir con dignidad a los que yacen en la miseria**, como a **estos mismos pobres que han de poner su honra y satisfacción, a la vez, en ofrecer con serenidad a Dios el mérito de sus privaciones** y en esforzarse juntamente **por obtener su elevación moral y económica por todos los medios justos...**"

Son dos voces distintas que hablaron en diferentes horas y en sitios diferentes. Y pudieron sus conceptos ser parte de un diálogo. Y en cierto modo lo son: constituyen la palabra del Presidente de todos los chilenos y del Jefe de la Iglesia chilena, autoridades que, en su constante preocupación por los intereses generales que les están confiados, han debido necesariamente coincidir al dirigirse al país.

Y esta coincidencia no es la de dos hombres. Es la de la Iglesia Católica y la de un Gobierno.

Han debido ambos suponer que esta especie de magia de que está revestida la fecha de Año Nuevo podría poner en los espíritus una dosis mínima de buena voluntad, en orden a que aquellos que se impusieran de su mensaje comprendieran que la hora que vivimos es la hora de todos, la hora de la patria y la hora del hombre; que es indispensable pensar y actuar con sentido social, de mutua cooperación; que el "Yo" deje paso a la palabra "Nosotros"; que pensemos seriamente que de los buenos elementos de la estructura espiritual de cada uno ha de nacer el gran edificio de la patria futura.

Pero, ¿será así? ¿Dónde están los hombres de buena voluntad, capaces de postergar sus ambiciones no indispensables ni inmediatas, por el logro de mejores condiciones generales? ¿Habrá quiénes comprendan que esas ambiciones se obtendrán por añadidura si nos proponemos hacer de nuestro país la magnífica nación a que le dan derecho su riqueza latente, las maravillosas condiciones de su clima y el temple de sus hombres?

Los que conocemos el país de palmo a palmo sabemos que Chile ve postergada su condición de potencia importante, sin motivos serios. Nuestro decrecimiento relativo se debe a nosotros mismos, a nuestros pequeños asuntos y a nuestro egoísmo.

Hay conflictos colectivos. ¿Por qué?

Porque hay problemas individuales. Y éstos, ¿cuáles son?

En algunos casos, que el sueldo de que goza un individuo es insuficiente. Estudiemos estos casos.

Primero que nada: ¿es verdad que son insuficientes esos sueldos? Si la respuesta es afirmativa, hay que preguntar: ¿El que paga ese sueldo insuficiente, está capacitado para pagar mejor? Si es así, es él quien tiene que ver en eso su cuota de lealtad a la colectividad. Si no está en condiciones de hacerlo, ¿quién puede exigírselo?

En ambos casos, la materia que falta es la buena voluntad. En el primero, para que la conciencia de ciudadano erigido en patrón, haga su papel. En el segundo, para que el asalariado sepa esperar. El progreso general del país, trabajando en paz, puede hacer que la actividad en que labora también prospere. En ambas situaciones, debemos contar con la palabra **tiempo**, que debe ser utilizada en acción permanente de acercar el futuro.

Si en estos casos individuales hubiera por ambas partes un poco de buena y sincera voluntad, los conflictos colectivos se reducirían exclusivamente a los términos previstos en la legislación correspondiente.

Otro problema social, que tiene dos actores: un acreedor y un deudor, que al poco tiempo se transforman en un demandante y un demandado.

Muchas veces el deudor puede hacer algo por cumplir, aunque no sea el total; pero puede hacer algo. Generalmente, el acreedor está en condiciones de esperar, pero casi siempre ni uno ni otro ponen de su parte una decisión formal. Y los Juzgados se llenan de expedientes que, a la postre, vienen a ser resueltos por el tiempo, exactamente como lo hubieran sido sin llegar a la presencia de un Juez.

Hay falta de comprensión, falta de sentido social. Los pequeños problemas bilaterales se transforman en acontecimientos colectivos, debido a eso.

No hay sentido de juicio sereno para apreciar la conducta de los demás. Y de ello no se libran ni el Jefe del Estado ni el Jefe de la Iglesia.

No hace mucho, cuando Su Eminencia fué a saludar al actual Presidente en su calidad de Presidente Electo, alguien me dijo:

—¿Sabías tú que el Cardenal es socialista?

—No lo dudo —respondí.

—Pero, ¿cómo? Yo creía que tú eras católico...

—Y lo soy. Ser socialista es preocuparse de "los demás". Y la Iglesia no hace otra cosa que eso. El Cardenal debe ser socialista. Y así como acepto sin vacilaciones este hecho, me negaría terminantemente a creer que hubiera siquiera pensado Su Eminencia en firmar los Registros de un Partido que se llame Socialista. El sentido partidista es contrario al socialismo, es un antítesis. ¿Me entiendes?

—No.

—No es raro...

Bastaba la visita que Su Eminencia hacía al candidato triunfante en nombre del pueblo, para que se le llamara socialista.

¿Podrá un país, que individualmente comete estos errores, ponerse en actitud de buena voluntad?

Y escuchamos ayer otra conversación callejera, entre gente "conocida", que se refería a S. E. el Presidente de la República. Es esta:

—Supongo que ya lo sabes. Es espantoso. Esto pasa solamente en Chile.

—¿De qué se trata?

—¡Hombre!, creí que estabas informado. Me lo contó Fulano, que está veraneando en Viña. Figúrate que vió a "Gabriel" en bicicleta.

—¡No puede ser!

—Como te lo digo.

—¡Es el colmo! ¿Cómo puede marchar bien el país?

Y nosotros pensamos en algunos gobernantes de países más viejos que el nuestro, más cultos y más poderosos, y en otros, pequeños, pero más felices, cuyos Mandatarios hacen la vida común de la gente común, y a nadie se le ocurre criticarlos. ¿Qué habrían dicho estos chilenos "conocidos" si hubieran visto al Presidente del Gobierno de Suiza, en mangas de camisa, jugando al dominó en un café con sus amigos?

Según éstos, cuya cooperación se pide, por lo menos la de la comprensión, el Presidente no podría bañarse en una piscina, o si gustara del deporte del patín, tendría que privarse de él. Seguramente las ruedas del patín son demasiado pequeñas para soportar a un Presidente. Tampoco podría montar a caballo. Eso lo hacían los indios, y ahora solamente lo hacen los militares y los jóvenes "conocidos".

¿Es posible que la oposición se lleve a tales extremos?

Chile se dió un Presidente que ha demostrado en diferentes oportunidades su deseo de hacer gobierno para todos los chilenos. Frente a conflictos ilegales ha manifestado enfáticamente que el Gobierno no tratará con personales declarados en "huelga ilegal". Esto no es buscar popularidad. En el conflicto de "El Teniente", buscó y obtuvo la solución única que cabía. La Compañía se sometió al arbitraje, los obreros redujeron sus peticiones al mínimum.

¿Por qué no reconocer estos hechos patrióticamente, honradamente, en vez de fijarse si el Primer Mandatario prefiere andar a pie, a caballo o en bicicleta?

En este Gobierno es la primera vez que laboran conjuntamente liberales y comunistas. ¿Qué significa eso? Que el Presidente ha sabido aunar voluntades en un comienzo. ¿Qué ahora los problemas tienden a separarlos? Eso es otra cosa. Pero lo cierto es que la influencia personal del Presidente logró ese fenómeno. ¿Las causas?: su voluntad de servir y el hecho de que Chile no es comunista ni liberal, es decir, ambas ideologías no son otra cosa que una pequeña parte de nuestra realidad política.

Cada una de nuestras palabras, por insignificante que sea el individuo, crea un ambiente. Alguno de esos jóvenes "conocidos", a que nos hemos venido refiriendo, es seguramente un poco más que otros, y para éstos la opinión del más "avisado" formará una especie de dogma de fe, que repetido frente a otros de inferior calidad aún, terminará por construir un ambiente adverso al Gobierno, sin bases y tal vez con mala fe, pero que necesariamente producirá efectos inconvenientes y obstaculizará la labor gubernativa.

Olvidémonos de nuestra tendencia a mirarlo todo con simplismo irresponsable. Y pensemos: Chile espera cada uno de nuestros actos para ser el país que merece ser. Cada uno, el más modesto, tiene su cuota de patriotismo que aportar.

ALFREDO GANDARILLAS.

TODOS LOS CHILENOS TIENEN DERECHO PARA ENJUICIAR EL TRATADO CON LA ARGENTINA

DICE DON MARCELO RUIZ AL REFERIRSE A LAS RECIENTES DECLARACIONES DE DON EDUARDO ALESSANDRI

El Diputado don Marcelo Ruiz, nos pide la siguiente publicación:

"El Diputado don Eduardo Alessandri Rodríguez ha creído conveniente dar a conocer mediante una publicación aparecida en los diarios de ayer, su protesta por la exposición que hice acerca del tratado de Unión Aduanera y Cooperación Económica y Financiera, suscrito en Buenos Aires entre Chile y Argentina, el 13 del mes pasado.

Frente a las palabras del señor Alessandri, formulo las declaraciones siguientes:

1.o) Mantengo en todas sus partes lo expresado en la charla que dicté por intermedio de la Radio Nacional de Agricultura.

2.o) No es demagogo quien defiende los intereses de su Patria, que vé amagados.

3.o) El tratado recién suscrito por nuestros plenipotenciarios es un documento público que afecta a todos los chilenos y como tal, debe y puede ser enjuiciado por cualquier habitante de este país.

4.o) La comparación que hace el señor Alessandri entre el artículo 15 del actual tratado y las estipulaciones contenidas en el Convenio Fernández-Storni, revela que no ha entendido el significado de esos instrumentos internacionales.

No existe similitud entre ellos, pues, si bien es cierto que en el Convenio Fernández-Storni se constituyó una comisión mixta formada por delegados de la Administración General de Vialidad Nacional de la República Argentina y de la Dirección General de Obras Públicas de Chile, con el objeto de establecer las rutas definitivas más convenientes, las características técnicas y el orden de preferencia de los caminos; no es menos cierto, que ésta comisión mixta actuaba tanto en las obras del lado argentino, como del lado chileno. Existía, en consecuencia, una intervención recíproca dentro de una igualdad absoluta, porque se trataba de caminos que nacían en Chile y terminaban en Argentina, o viceversa. Expresado en otros términos, eran obras que se ejecutaban en ambos países.

Distinta es la estipulación contenida en el art. 15 del tratado en actual estudio, pues en este caso se trata de obras públicas a realizarse exclusivamente en territorio chileno, razón por la cual no se justifica en forma alguna la presencia de representantes argentinos.

5.o) En agosto de 1943, fecha en que se firmó el convenio Fernández Storni, estaba ausente del país, desempeñando las funciones de Embajador ante el Gobierno de Colombia, y si hubiese estado presente, no habría objetado sus estipulaciones por las razones que dejé expuestas.

6.o) No retrocedo ante nada, ni nadie, cuando se trata de expresar opinión, y menos en este caso, en que ejercito la facultad que me confiere la Constitución Política en su art. 39, de fiscalizar los actos del Gobierno en asuntos de tanta importancia y trascendencia para el futuro de nuestra Patria.—**Marcelo Ruiz Solar**".

CONVENCION NACIONAL DE PROFESORES RADICALES SERA INAUGURADA MAÑANA

CONCURRIRAN ALTOS PERSONEROS DEL PARTIDOS RADICAL Y NUMEROSOS DELEGADOS.

Mañana viernes, a las 9 horas, se inaugura en el local de la Asamblea Radical de Santiago (Teatinos 260) la Convención Nacional de Profesores Radicales, torneo de gran trascendencia social y política que tiene intensamente preocupado a un importante sector de nuestra ciudadanía.

Tal como informamos en nuestras ediciones anteriores, estamos en situación de asegurar que esta Convención ha promovido una intensa movilización en las filas del Magisterio Radical, que anhela fervorosamente enfocar, con criterio levantado y constructivo, los impostergables problemas que dicen relación con el gremio y con el porvenir de la educación, ahora cuando asistimos al advenimiento de nuevas formas de reconstrucción nacional, auspiciosamente encauzadas por el Gobierno que dirige S. E. el Presidente de la República, don Gabriel González Videla.

Son numerosos los delegados que de todos los Centros de Profesores Radicales del país, se encuentran ya en esta capital, estudiando las ponencias que se discutirán en este interesante torneo.

Dará especial brillo y realce a esta reunión la presencia del presidente del Partido Radical, señor Alfredo Rosende, de los miembros del CEN, de los parlamentarios que son maestros radicales y de otras personalidades políticas.

En nuestra edición de mañana daremos amplias informaciones relacionadas con esta Convención, que promete establecer nuevos vínculos para afianzar aún más la línea política que sustenta el Partido y el Gobierno.

PARTIDO RADICAL

CLUB "ARMANDO QUEZADA ACHARAN" CITA A SESION EXTRAORDINARIA.— Hoy, a las 21.30 horas, se reunirá en una sesión extraordinaria el Club "Armando Quezada Acharán", de la Asamblea Radical de San Miguel. El objeto principal de esta convocatoria es lo relacionado con la casa propia para la Asamblea y la reorganización total de este club. A esta reunión deberá asistir con el carácter de obligatorio el presidente del club, señor Claudio Salas y todo el directorio actual en funciones. La asistencia será debidamente controlada y deberán concurrir todos los asambleístas por lo interesante del tema a tratar. Local: Av. Central 1141 (San Miguel).

CONFERENCIA DE PROFESORES SOCIALISTAS

Mañana viernes, a las 19 horas, se inaugurará la Conferencia Nacional de Profesores Socialistas, acto al que asistirá un gran número de profesores, entre militantes, simpatizantes y aspirantes, y se contará con la participación del secretario general del Partido, señor Raúl Ampuero, y secretario nacional sindical, señor Isidoro Godoy.

A la conferencia asistirán delegados de todas las Brigadas de Profesores Socialistas, del país, desde Arica a Magallanes.

Ya se encuentran en esta capital los delegados de Magallanes, Pto. Montt, Osorno, Temuco, Los Angeles, Concepción, Chillán, Talca, Curicó, San Antonio, Valparaíso, Los Andes, Andacollo, etc. El resto de los delegados arribará hoy y mañana en las primeras horas, de manera que a la hora de la inauguración se contará con todos los delegados que asistirán a las deliberaciones de la Conferencia.

El temario a debatirse es el siguiente: 1.o) Problemas de organización de las Brigadas; 2.o) Problemas económicos del Magisterio Nacional; 3.o) Problemas de orden sindical del Magisterio; 4.o) Problemas técnico-educacionales.

REUNION DE LA BRIGADA DE SANTIAGO.— Hoy, a las 18 horas, en el local del Comité Central del Partido, Moneda N.o 1576, se reunirá en sesión extraordinaria la Brigada de Profesores Socialistas de Santiago, con el fin de seguir considerando una serie de problemas de importancia y trascendencia relacionados con la marcha de este organismo.

Hoy asume el Dtor. suplente de Secundaria

QUEDARON TRAMITADOS LOS DECRETOS RESPECTIVOS

Hoy asumirá la Dirección General de Educación Secundaria, en carácter de suplente, el prorofesor señor Fidel Iturra, con motivo de la comisión que se le ha conferido al titular señor Adrián Soto.

Los textos de los decretos respectivos, que han quedado totalmente tramitados son los siguientes:

"Considerando: La necesidad de establecer una debida correlación entre las distintas ramas de la Educación Pública que permita un mejor aprovechamiento de la acción educativa del Estado. Decreto: Comisiónase a don Adrián Soto Vivanco, Director General de Educación Secundaria, para que, a contar desde el 1.o de enero próximo y por el plazo de 6 meses, estudie los planes y programas de estudio de la Educación primaria, secundaria profesional y agrícola, a fin de establecer en forma efectiva dicha correlación. Tómese razón y comuníquese. (Fdo.) Gabriel González Videla. Alejandro Ríos Valdivia.

"He acordado y decreto: Desígnase al profesor don Fidel Iturra Carrillo, para que sin derecho a mayor remuneración de la que actualmente disfruta desempeñe en el carácter de suplente, el cargo de Director Gneral de Educación Secundaria, mientras el titular dá cumplimiento a la comisión que le ha sido conferida por Decreto N.o 12726, de 24 de diciembre de 1946. Tómese razón y comuníquese. (Fdo.) Gabriel González Videla. Alejandro Ríos Valdivia.

EN EL GOLF.-

Un aspecto de la Cena de Año Nuevo

LA FALANGE ULTIMA PREPARATIVOS PARA LA ELECCION DE VALPARAISO

COOPERACION AL JEFE DE LA CAMPAÑA ELECTORAL SEÑOR ROGERS. — PRECANDIDATOS A REGIDORES POR SANTIAGO.

Con gran entusiasmo, la Falange Nacional en Santiago, está contribuyendo al éxito de la campaña de su candidato en Valparaíso, Raúl Oliva M., por medio de la movilización de todos los falangistas, especialmente del Primer Distrito, cuya Junta Provincial, encabezada por Ricardo Silva G., presidente provincial, ha formado un Comité que funciona diariamente en la casa central de Alameda 540, integrado por los presidentes de los diez centros urbanos.

Dicho Comité, que funciona de 19 a 21 horas, asesora al generalísimo de la campaña en Valparaíso, diputado Jorge Rogers S., en la movilización general de falangistas que se inscriben para trasladarse a trabajar por su candidato en Valparaíso y cuyo primer viaje colectivo se hará mañana viernes, a las 10 horas, desde Alameda 540, lo que se pone en conocimiento de los inscritos para los efectos de su presentación puntual en dicho local. Asimismo, habrá traslados el sábado en la mañana y tarde.

ELECCION DE PRECANDIDATOS A REGIDORES POR SANTIAGO.— Antes de ayer, estuvo reunida la Junta Provincia de Santiago, para tratar, entre otros puntos, la lista de pre candidatos a regidores por Santiago Primer Distrito, que presentará a conocimiento y resolución de la directiva nacional del Partido. De acuerdo con lo convenido en el Congreso Extraordinario de Bases, la Junta Provincial estableció el siguiente orden de precedencia en la lista, que quedó compuesta por los siguientes falangistas: 1) Tomás Reyes V., 2) Ricardo Silva G., 3) Manuel Marchant, 4) María Tello, 5) David Godoy M., 6) René Pérez P., 7) Mario Cifuentes S. y 8) Humberto Montedónico N.

NUEVOS ESTATUTOS.— Los Estatutos de la Falange Nacional, reformados, se pondrán en vigencia durante el presente mes de enero y serán dados a conocer a todos los centros del país.

EN EL CLUB DE VIÑA DEL MAR.—

Lucidos contornos adquirió la fiesta de Año Nuevo, celebrada en el Club de Viña del Mar y en la cual distinguimos, entre otras, a las siguientes personas: señoritas Adriana Aldunate Mac Clure, Inés Phillips Paulsen, Olga Uquillas Berbó, Eugenia Somavía Dittborn, Isabel Montt del Río, Mónica García Reyes Anguita, Elena Sanfuentes Carvallo, Sylvia Versluys Gardeweg, Inés Soffia Prieto, Norman Pickard Ramos, Lilian Madden, Nieves Charme Montt, Mariana Grisar Vicuña, Patricia Phillips Tagle, María Luz Montt Gaba, Alicia Arrieta Délano, Cecilia Rodríguez Vives, Vivianne O'Callagant Lyon, Carmen Fonck, Liliana Videla Aguirre, Daphne Obrecht Balbontín y Joanna Parker y señores Patricio Oliva García, Jaime Rodríguez Carvallo, Renato Balbontín, Osvaldo Hollstein, Hernán Soffia Prieto, Edgardo Pineda, Fernando del Río, Enrique We Montt, Hernán C López, Sergio A Browne, Jorge Jo Feliú, Patricio Ve Covarrubias, Santi nald Gillmore, J Heinz Heckmalnn, derick, Sergio B Montes, Carlos Falcone, Julio D Santander, Jorge tricio Grove, We Eduardo Wessner, Gregor, Francisco Hernán Necochea.

INVITACION.—

Circula la siguien

El Director de la

tar del General Ber

gins, tiene el agra

a usted y familia

de promoción del

que se efectuará

ximo a las 19 hora

de honor del esta

Santiago, enero

Las tarjetas ser

trada.

AVISOS ECONOMICOS CLASIFICADO

"DON TANCREDO" Por Fantasio N.o (12)

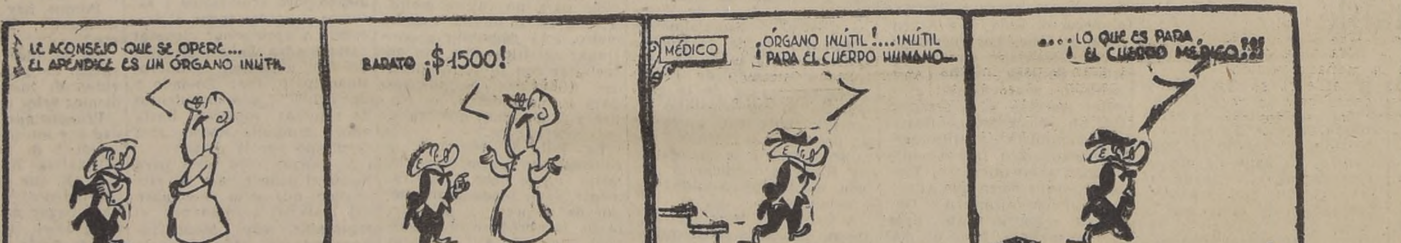

LE ACONSEJO QUE SE OPERE... EL APÉNDICE ES UN ÓRGANO INÚTIL
BARATO ¡$1500!
MÉDICO
¡ÓRGANO INÚTIL!...INÚTIL PARA EL CUERPO HUMANO...
...LO QUE ES PARA ¡EL CUERPO MÉDICO!
FANTASIO

QUIEBRA PAULINO GONZALEZ IBAÑEZ.— Por resolución de 20 de diciembre de 1946, del Quinto Juzgado Civil de Mayor Cuantía de Santiago, fué declarado en quiebra don Paulino González Ibáñez, comerciante, domiciliado en calle San Pablo N.o 1452, de esta ciudad. Las personas que tengan bienes o papeles pertenecientes al fallido, deben entregarlos, dentro de tercero día, al Síndico de Santiago, bajo pena de ser tenidos por encubridores o cómplices de la quiebra. Adviértese al público que no deben hacer pagos ni entregas de mercaderías al fallido, so pena de nulidad de los mismos. Los acreedores residentes en Chile, deben verificar sus créditos y preferencias dentro de treinta días, bajo apercibimiento legal. Las notificaciones por avisos se harán en "La Nación".— El secretario. 6 En

QUINTO JUZGADO CIVIL CONCEDIO posesión efectiva herencia intestada de Gabriel González Valderrama a Laura Lidia González Reyes, sin perjuicio derechos cónyuge sobreviviente. Inventario solemne practicaré en secretaría el 4 enero próximo, 10 horas. Cito interesados.— Secretario. 3 En

REMATE JUDICIAL. — POR ORDEN Tercer Juzgado Menor Cuantía, juicio "Davis Enrique con Forjan Francisco" remataré, 7 enero, 15 horas, Huérfanos 1428, radio Philco N.o 46627, mínimum: $ 2.854,52. — Mario Vicuña Broullon, Martillero de Hacienda. 2 En

REMATE JUDICIAL. — POR ORDEN Tercer Juzgado Menor Cuantía, juicio "A la Ville de Nice con Castro Guillermo", remataré 7 enero, 15 horas, Huérfanos 1428, radio Philco N.o 67522, mínimum: $ 2.902,05.— Mario Vicuña Broullon, Martillero de Hacienda. 2 En

REMATE.— TRES EN

10 horas, en Secretar

gado Mayor Cuantí

rematarase propiedad

rrubias 124, Ñuñoa, Mí

Boleta garantía: $

pediente "Tessore con

do indicado.— El secr

BOMB

PRIMERA COMPAÑIA de La Cisterna "Pat

Cítase a la Compañía

naria para el vierne

1947, a las 22 horas

varios.— El secretario

SEXTA COMPAÑIA

"Salvadores y Guar

dad".— De orden del

cito a la Compañía

dinaria para el viern

te, a las 19.30 horas

especial "Medalla de

voluntario, solicitudes

otros asuntos.— El secr

LOS CONQUISTADORES (112)

KALEIDOSCOPIO

FIGURAS CÉLEBRES Y HECHOS FAMOSOS por WALTERIO MILLAR

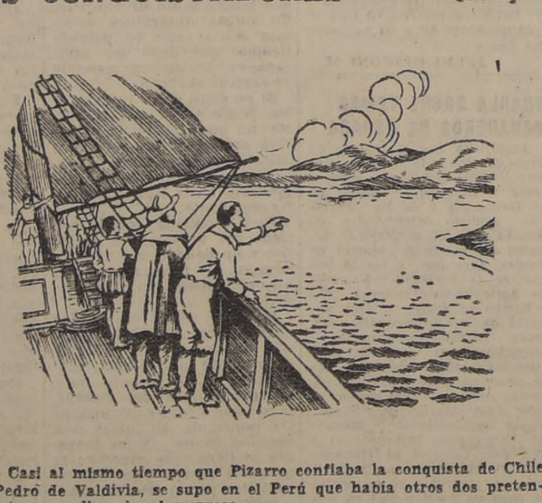

Casi al mismo tiempo que Pizarro confiaba la conquista de Chile a Pedro de Valdivia, se supo en el Perú que había otros dos pretendientes a realizar igual empresa.

El rey de España había adjudicado a un caballero llamado Francisco Camargo el derecho de conquistar las regiones que se extienden al norte del Estrecho de Magallanes, y también una gobernación que había sido concedida anteriormente a Simón de Alcazaba.

A otro caballero, cuyo nombre era Pedro Sancho de la Hoz, que había estado antes en el Perú, lo autorizaba para tomar posesión del sur del Estrecho y de los territorios que no estuviesen comprendidos en las otras gobernaciones.

Camargo no emprendió la conquista del territorio concedido, tomó aquella empresa otro caballero, don Francisco de la Rivera. Salió éste de España con tres naves y penetró en el Estrecho de Magallanes. Una de ellas se perdió allí: otra dió la vuelta a España, y la tercera que montaba Rivera, recaló en la costa de Perú en 1540, después de infinitas aventuras en que estuvo muchas veces en grave peligro de naufragar.

Los proyectos de este conquistador quedaron frustrados desde entonces.—(Sigue).

QUIEBRA RENE SILVA CANTO.— Por resolución de 20 de diciembre de 1946, del Quinto Juzgado Civil de Mayor Cuantía de Santiago, fué declarado en quiebra don René Silva Canto, comerciante, con domicilio en calle Nataniel N.o 1376, de esta ciudad. Las personas que tengan bienes o papeles pertenecientes al fallido, deben entregarlos, dentro de tercero día, al Síndico de Santiago, bajo pena de ser tenidos por encubridores o cómplices de la quiebra. Adviértese al público que no debe hacer pagos ni entregas de mercaderías al fallido, so pena de nulidad de los mismos. Los acreedores residentes en Chile deben verificar sus créditos y preferencias dentro de treinta días, bajo apercibimiento legal. Las notificaciones por avisos se harán en "La Nación".— El secretario. 6 En

SEGUNDO JUZGADO CIVIL. — POR auto trece diciembre, concedióse posesión efectiva herencia testada de Rosa Herminia Peredo Díaz viuda de Sepúlveda a doña Raquel Peredo de Solorza.— El secretario. 3 En

CUCHILLERIA

Para 12 personas, importada, garantizada $ 1 950.—

JUEGO LOZA INGLESA

en porcelana fina 131 piezas

JUEGO DE COPAS

Cristal Yungai: 76 piezas; 12 personas $ 990.—

RIVERA N.o 1444

(Independencia altura 400)

FONO: 60083

CUCHILLERIA

6

ADMINISTRAMOS PROPIEDADES

ANTICIPAMOS RENTA

Caja de los Propietarios de Chile, S. A.

Santo Domingo 2149

4203

GUIA PROFESIONA

ABOGADOS

LITRE QUIROGA ARENAS
RENE QUIROGA NOVOA
Abogados
Héctor Correa Ibañez
Huérfanos 1175, Ofs. A. y O
Teléfono 87164

JOAQUIN IRARRAZAVAL LARRAM, RENATO FERNANDEZ LECAROS
Abogados
Estudio: Teatinos 220.— 6.o Piso
Teléfono 65151

CONTADORES

ANTENOR BRUNA LOPEZ
Contador Autorizado
Teléfono 80693 — Moneda 1429
5 enero.

DENTISTAS

DR. HECTOR PACHECO P.
Extracciones difíciles, puentes, placas modernas
De 5 a 7. Edificio LA NACION
Agustinas 1269 — Teléfonos: 82222 — 63587

MEDICOS

RAIMUNDO RATINOFF
Broncopulmonares
Asma, Corazón, Rayos X
106 — Agustinas 681
Teléfonos 82521 y 46405
31 Enero.

DOCTORA BEHM
Ahumada 47
19 En-47

DR GORGEWSKY
Broncopulmonares, Estómago
Hígado. Diabetes.
Rayos X
Almirante Barroso 57 — 2 a 5

DR. ERNANI PARODI
Piel, Sífilis, Venéreas
Arturo Prat 177.
Teléfono 89693.
20 Mzo

DR. GASTON RAMIREZ
Fono 48517 — Consultas 5 a 8
Piel, Sífilis. Venéreas
J. M. Infante 22 (Providencia).

DR. DRINBERG
Enfermedades niños
Consultas de 8.30 a 3
Compañía 3033 — Fono 90183
10 En.

DR. CASTAÑON
Exclusivamente pulmón
Consultas 6 a 7
Agustinas 1269 (Edificio "LA NACION").

THOMPSON SCHWARZENBERG
Señoras: glándulas, obesidad arterioesclerosis, reumatismo, hígado, estómago, intestinos.
Metabolismo: impotencia sexual
Merced 468 A. — Fono 33788
2 En.

DR. RAMON PINEDA
Médico Homeópata.
Se trasladó a Ramón Angel Jara 481 (Eentre Catedral-Compañía, cuadra 23).
Teléfono 95322.
24 En.

STUTZIN
Ex Director Hospital Europa
Urinarias — Sexología impotencia.
Teléfono 61478 — Ahumada 47
3 En

WAUGH
Cirugía
Endocrinología
Impotencia sexual
Várices — Hemorroides
Moneda 1541 — Teléfono 82149.
31 Dic.

MATRO

CARMEN C
Partos, casos urge
médica
Dieciocho 788 —

RAQUEL G
Especialidad
Serrano 161 — Te

MERCEDES DA
Estudio extranjero.
lantos.
Avenida Hola
Teléfono

BLANCA P
Agustinas
Teléfono

BLANCA PIN
Consulta
Recibo pe
San Diego

SEÑORA M
Embarazos to
Tratamientos ca
Avenida Santa M
cer piso, frente
Artes.
Teléfono

PRACTIC

REYES
Tratamientos. Ate
nen
A. Prat 763 —

ESCOBA
Tratamie
10-1 —
San Anton

"El Florida" del Hotel Carrera.-

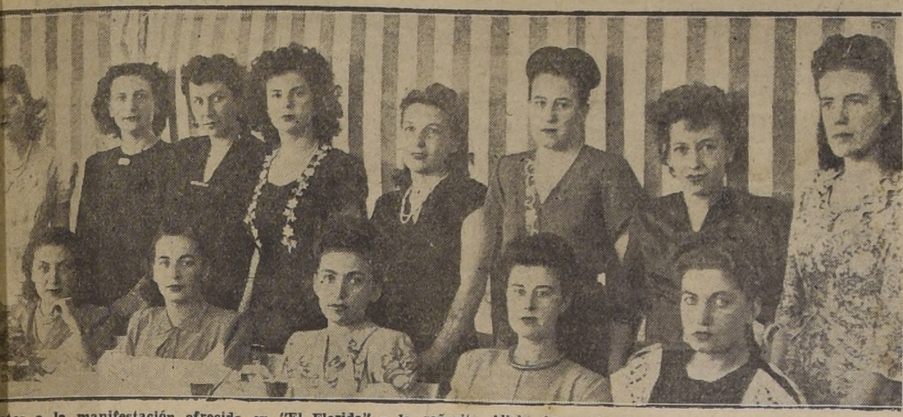

ntes a la manifestación ofrecida en "El Florida" a la señorita Alicia Argomedo Nercasseau, con que sus amigas la despidieron de su vida de soltera.

Embajada Haiti.-

bajador de Haiti y
e Laraque, ofrecie-
en su residencia una
cepción, con motivo
le su Patria.
on miembros del
, de la diplomacia y
iedad.

DE TRAJE DE

disposición de las se
las demás personas
n tener un traje de
uado, un modelo es-
el Hogar de Agusti-
y que próximamente
en la Casa de los
San Antonio 388.
sadas pueden pasar a
a 12.30 y de 3 a 7.30
el local ya indicado.

enfermo el niño Ju-
der Valdés.

de sus relaciones so-
ció en el Lucerna un
despedida de su sus
olteros a la señorita
tiagos Veas, y al se-
Carabantes Navarro.

DE TESORERAS.—

próximo, habrá reu
esoreras en el Hogar,
horas. Se entregarán
y las revistas.

IA.—

que Rosselot y seño-
Zaldívar de Rosselot
su residencia en Ave-
o N.o 2476, teléfono

nida ofrecida por la
uz Noguera Larraín,
as siguientes perso-

Cecilia Brown Ros.,
enoit Alfonso y Car-
rubias, Ovalle y seño-
sco Bascuñán, Gon-
egos, Luis Mackenna
illermo Bauchier.
mida ofrecida en el
Unión por la señori-
a Talavera Balmace-
n las siguientes per-

bel Talavera Balma-
Undurraga Macken-
Covarrubias Larraín,
z Coke Ossa, Carmen
ta Cruz y Blanca
uñán Fierro y los se-
o Donoso Larraín,
Aldunate Carvallo,
ez Cotapos Arteaga,
rrubias Ortúzar, Eu-
uirz, Alberto Bascu-
Luis Izquierdo de la
sé Ducci Claro.
mida ofrecida por la
sabeth Muller, asis-
otras, las siguientes
eñoritas Mónica Ro-
Ana Barros Vergara,
durraga Barrios, Luz
nate, Elena Zañartu
lina Marchant del
cia del Río; señores
Aguiar Vial, Santiago
arvallo, Gastón Va-
uierdo, Manuel Cou-
ra, Ignacio Serrano,
rrázaval Echeverría
ox Palma.

GO LOZA
GLESA
na fina. 131 piezas
DE COPAS
ay. 76 piezas, 12
s. $ 990.—
A N.o 1444
cia, altura 400)
O: 80083.

LA CASA UTIL"
E ARRIENDA LA TENIDA QUE USTED
NECESITA PARA
atrimonios, comidas, bailes, lutos.— Trajes de
Primera Comunión, niños y niñitas.
— SERVICIO — ALFOMBRAS Y CORTINAS
SIDRO 618 - FONO 74726

RANEANTES
ALGARROBO
rmacia Algarrobo
recientemente en el propio balneario, tiene
o que usted necesite y es atendida por
ROFESIONALES COMPETENTES.

Matinée infantil.-

Grupo de niñitos asistentes a la Matinée Infantil ofrecida por los gemelos Carlitos y Juanito Carrasco Martínez con motivo de celebrar sus cumpleaños.

COLECTA DE ACCION CATOLICA.—

El 9 de enero próximo se efectuará una Colecta pública en favor de la A. C. Se ruega a todas las Tesoreras de los Centros avisar el número de comisiones que formarán, al fono 80665.

ALMUERZO.—

El presidente del Comité France-Amérique y la señora de Vergara Robles, han invitado al almuerzo que los socios del Comité y sus señoras, ofrecerán al Excmo. señor Embajador de Chile en Francia y señora Laura Salinas Vega de Fernández.

El almuerzo tendrá lugar en el Club de la Unión el viernes próximo, a las 13 horas.

BAUTIZO.—

Fué bautizado Gabriel Orlando Galarce Tardón, hijo de don Orlando Galarce Paredes y de la señora María Tardón de Galarce.

MATRIMONIO MOREAU CARVACHO - DRESDNER ARENAS.—

Ayer a las 17 horas, en casa de la novia, contrajo matrimonio la señorita Graciela Dresdner Arenas con el señor Hernán Moreau Carvacho. Actuaron de padrinos por parte de la novia, la señora Ana Arenas de Dresdner y el señor Oscar Dresdner Santelices, y por parte del novio, la señora Dolores Carvacho vda. de Moreau y el señor Enrique Moreau Carvacho.

El rincón de la mujer.—

Paris, noviembre de 1946.— Desde que los costureros condenaron el vestido corto, éste se alarga más y más según la hora y la ocasión... Para la mañana, vestidos dos piezas y tailleurs se llevan a tres dedos bajo la rodilla, así como los vestidos para la tarde; mientras que el vestido para cocktail baja decididamente hasta la mitad de la pierna y, para la cena, descubre apenas el tobillo.

LAS LOCURAS DE PARIS

Gres lanza conjuntos para la lluvia: zapatos y paraguas. La botita es de lana escocesa impermeabilizada, la suela de corcho llega a tener 18 cm. de altura. El paraguas es de la misma tela escocésa que la botita.

Las mujeres adornan sus cabelleras con diademas de rafia barnizada, imitando al cabello tono a tono, o de tono opuesto.

Llevan vestidos de noche cuyo corpiño en forma de corsé se ajusta en la espalda.

Otras tienen el corpiño bordado de diamantes auténticos o piedras preciosas de color.

BAILARINA NEGRA Y HEROINA

Josephine Baker nació en Saint Louis, de padre español y madre negra. A los 14 años obtuvo su primer contrato. A los 16 años trabaja en Nueva York en un espectáculo exclusivamente compuesto de artistas de color. Gemier, el gran actor francés, la descubre. Firma un contrato con la Compañía e importa la Revista y la estrella a París donde debuta en el Teatro de los Campos Eliseos. Josephine se vuelve una gran artista internacional parisina, lo es en seguida. Se casa con un francés, aprende a pilotear un avión, es "Partenaire" de Jean Gabin en una película; tiene un hijo. Durante la guerra, se dirige hacia Marruecos, participa en la Resistencia y se pone a la disposición de los Servicios Internacionales del Africa del Norte y de las Fuerzas Auxiliares de la Aviación Militar Francesa.

En julio de 1946, después de un intervención quirúrgica, su estado es muy delicado. Josephine quiere volver a ver Francia. El General Bouscat le ofrece un avión Dakota para transportarla. Llega a París, y durante su transferencia a la clínica, la artista está en el coma. El agente de policía número 18.116 da su sangre para una transfusión. Josephine esta salvada. Durante su permanencia, en la clínica, recibe la medalla de la Resistencia con roseta, en recompensa de los servicios prestados, en presencia del coronel de Boissoudy, de la hija del General De Gaulle, señora de Boissieu y de Jo Bouillon.

EN TORNO AL PEINADO

La moda del peinado, vacilante en sus comienzos, señala para esta estación un retorno a la sencillez. Ya no se usan los bucles en lo alto de la cabeza o sobre la frente; al contrario.

En días pasados, en el Congreso anual del peinado, fué unánimemente decidido que el cabello se llevaría en adelante muy corto, 12 cms, de largo exactamente, con ondas suaves peinadas hacia adelante. Solamente los peinados para la noche permitirán todas las fantasías. Veremos torzales, plumas, paraísos; joyas; sin embargo, se mantendrán las proporciones de la cabeza. No se verán más cabellos rubio-ceniza, sino tonos cálidos, dorados. El peinado vuelve a la sencillez.

MAXIM'S

Clausurado en el momento de la liberación, transformado en Club para los oficiales ingleses después, el célebre restaurante parisiense MAXIM'S, reabrió sus puertas al público.

Si los clientes han cambiado, el decorado es eterno. Las plumas de paraíso, los diamantes, las aigrettes de las bellas parisienses resucitaron la otra noche los encantadores fantasmas de la bella Otero y de Liane de Pougy.

En el Carrera.-

—**La señorita María Vidaurre Valdés**, será objeto de una comida que le ofrecerán sus relaciones sociales hoy jueves, para despedirla de la capital, con motivo de su viaje al norte del país. La tenida será de smocking.

Las adhesiones se están recibiendo en la Caja Central.

—**La señorita Silvia Albarracin Goñi y señor Jorge Pizarro Espinoza**, serán festejados con una manifestación en "El Florida", que han organizado sus relaciones, para despedirlos de su vida de solteros.

Las adhesiones se están recibiendo en la Caja Central.

MATRIMONIOS.—

Han quedado concertados:

El matrimonio de don Sergio Del Sante Monckeberg con la señorita Mary Luco Peers Jones. Hizo la visita de estilo la señora Mercedes Monckeberg de Del Sante.

—El matrimonio del señor Arturo Valdés Astaburuaga con la señorita Rosa Viollier Larraín. Hicieron la vista de estilo, don Arturo Valdés Larraín y la señora Ana Astaburuaga de Valdés.

—El matrimonio de la señorita Alicia Labbé Díaz con el señor Carlos Mascaró Vildósola.

Hicieron la visita de estilo D. Carlos Mascaró Serrano y señora Clemencia Vildósola de Mascaró.

VIAJEROS.—

A Algarrobo, don Salvador Correa, señora Inés Larraín de Correa y la señora Gabriela González de Correa y familia; don Manuel Covarrubias Freire y señora Ana Ovalle de Covarrubias; don Mario Aldunate y la señora Inés Correa de Aldunate y familia.

—Al Lago Rauco, don Sergio Irarrázaval Correa.

—De Viña del Mar, la señorita Carmela Carvallo Ovalle.

—En Viña del Mar el señor Jorge del Río Carvallo.

A Bolivia don Enrique Piedrabuena Richard.

—De Farellones, don José Izquierdo Besa.

—A Zapallar se dirigieron a las señoritas Teresa y Ana Vial Castillo, señores Eduardo Guilisasti Tagle, Jaime Vial Rozas y Anselmo Palma Carrasco.

EN EL CLUB DE GOLF "LOS LEONES".—

Entre la numerosa concurrencia que asistió la noche de Año Nuevo al Club de Golf "Los Leones", anotamos a las siguientes personas: José Luis Ureta y señora, Hernán Pérez Cotapos y señora; Héctor Marchant y señora; Jaime Cortínez Méndez y señora; Patricio Claro Tocornal y señora; Jaime Antúnez Zañartu y señora; Rafael Valdivieso Ariztía y señora; Guillermo Portales Amenábar y señora; Ernesto Lavín y señora; Gonzalo Subercaseaux Morla y Sra.; Enrique Ortúzar Escobar y señora; Carlos Santa María Bernstein y señora; señoritas Elena Alessandri Valdés, Isabel Holt Paul, Carmen Valdés Pérez Cotapos, Eliana Bernales Castillo, Paulina Saavedra Castillo, Olga Vial Rozas, Magdalena Claro Tocornal, Regina Claro Tocornal, Pilar Larraín, Angélica Portales Amenábar, María Luisa Jaramillo Barriga y Ximena Parot Chaigneaux, y señores Jorge Aldunate Salas, Alberto Bascuñán Fierro, Manuel Grez Matte, Diego Guzmán, Jorge Gepp Mathews, Daniel Vial Rozas, Manuel Monje Smith, Ernesto Goycolea Lira, Jaime Bunster Iñiguez, Exequiel Ureta, Gonzalo Bulnes Sanfuentes, Armando Jaramillo Lyon, Domingo Jaramillo Ovalle, Fernando Peña Riesco, Max Vicuña García, Juan Vicuña Reyes y Javier Donoso Phillips.

ASOCIACION DE MUJERES DE ACCION CATOLICA.—

Se cita para hoy a las 5.30 horas, en Catedral 1249, a las presidentas de los Centros Parroquiales de la A. C., para preparar la Colecta Pública que se efectuará el 9 del presente.

ACCION CATOLICA.—

El lunes próximo a las 15.30 horas, en el Aula del Arzobispado, Plaza de Armas 444, se efectuará una reunión general de presidentas y de delegadas del Consejo de Centros Parroquiales; ante Su Eminencia Monseñor José María Caro. Esta reunión tiene por objeto dar cuenta de los trabajos del año y estudiar el nuevo plan.

Todas las presidentas, si no pueden asistir deben enviar su representante.

Culto.-

ASOCIACION DE LA JUVENTUD CATOLICA FEMENINA CASA DE PEÑAFLOR.—

Desde mañana permanecerá abierta la Casa de Vacaciones de Peñaflor de la A. J. C. F. Se ruega a las socias que deseen pasar algunos días de vacaciones en esta casa, lo avisen desde luego, a la Tesorería de a Asociación, en Agustinas 1480 o al teléfono 80665.

Para beneficio de todo el País!
HOY SE INICIA
LA TRADICIONAL
LIQUIDACION
SEMESTRAL
GATH & CHAVES
Con Fuertes Rebajas de Precios en todos los artículos

PERFUMERIA
1 er Piso
JABON para el baño, marca Gath & Chaves, de 150 grs. en cinco diferentes perfumes. c/u. $ 3⁶⁰
AGUA DE COLONIA marca Gath & Chaves en perfume Origan, Chipre y tipo Colonia. Frasco de 1 litro $ 38.
TALCO perfumado marca Gath & Chaves. Caja de 500 grs. $ 8⁸⁰

CORBATERIA
1.er Piso
CORBATAS modelo amplio, de fina seda, interesante surtido de diseños y coloridos muy atrayentes $ 35.
PAÑUELOS de tela de algodón importada, fondo blanco con elegantes fantasías a rayas, también totalmente blanco $ 9⁸⁰

SOMBRERERIA
1.er Piso
SOMBREROS Panamá en color habano, legítimos de Ecuador, son livianos y frescos, en diferentes modelos de actualidad, cinta plizada $ 279.

BONETERIA HOMBRES
1.er Piso
CALCETINES de algodón fantasía, dibujos a rayas, colores claros. Medidas 10 1/2 al 11 $ 10⁸⁰
CAMISETAS de algodón blanco, media manga, tejido tricot Medidas 38 al 42 $ 19⁸⁰
CAMISAS de punto borlón, cuello volcado y media manga colores unidos. Medidas 36 al 42 $ 37⁸⁰
POLERAS de algodón fantasía jaspeadas en fondo verde, plomo burdeos y vicuña, con media manga. Medidas 36 al 42 $ 65.
En la misma calidad y colores, modelo con mangas largas $ 95.

CAMISERIA
1.er Piso
CALZONCILLOS cortos, asargados blancos, en dos modelos con elástico atrás. Medidas 105 al 120 $ y 75 al 100 $ 44⁸⁰
CAMISAS de popelina blanca americana, con cuello pegado y puños simples con botón. Medidas 35 al 42 $ 169.
CAMISONES de lienzo con cuello volcado, adornados con vivos de color. Medidas 38 al 48 $ 128.
PIJAMAS de popelina fantasía nacional, en dibujos a rayas anchas. Medidas 8 y 9 $200 y 4 al 7 $ 180.

PAQUETERIA
1.er Piso
CLIPS para el cabello, de acero de muy buena calidad, manufactura inglesa negros o rubios. El cartón con 4 clips $ 1.
HORQUILLAS de ilusión, calidad insuperable, de procedencia inglesa. La cajita de 20 piezas surtidas $ 1⁸⁰

SEDAS
1 er Piso
PIQUE de rayón, tejido opaco, compacto y muy souple en variedad de colores de moda, para vestidos de calle y sport. Ancho 92 cms. El metro $ 95.

GARNITURES
1 er Piso
LINDOS y variados modelos de Cuellos y Jabots de crêpe georgette, adornados con finas valencianas colores rosa, celeste y en negro c/u. $ 19⁸⁰
ENCAJE bolillo, muy durable, ofrecemos en centro y orilla, colores salmón, celeste y en blanco o negro $ 5⁹⁰

BLANCO
1.er Piso
SERVILLETAS de excelente granité de algodón blanco con guardas de color rojo, verde y amarillo. Tamaño para lunch $ 6⁵⁰
JUEGOS de Manteles de tela fantasía a cuadros, colores muy firmes. Compuesto de 1 mantel de 150 x 150 cms y 6 servilletas de 38 x 38 cms. $ 135.
SABANAS de baño de felpa de algodón, dibujos exclusivos de Gath & Chaves, bonitos colores verde, celeste, rosa y amarillo, jaspeados con blanco. Tamaño 140 x 90 cms. $ 145.

SPORT
2.o Piso
CHALAS de tela de algodón en colores combinados rojo con blanco, rojo con azulino, amarillo oro, verde y blanco, y también en blanco solo tiene plataforma y planta de goma. N.os 34 al 38 $ 120.
PANTALONES largos de franela de lana, buena calidad, en colores verdoso, gris café, azulado y marrón $ 178.
SACOS modelo sport de casimir pura lana, en colores café gris, azulado y beige $ 620.

ZAPATERIA HOMBRES
2.o Piso
ZAPATON de cuero gum metal color marrón, horma argentina elegante y cómoda $ 279

MENAJE
2 o Piso
BATERIA Cocina de aluminio de 1 a calidad tipo grueso, compuesto de 12 piezas 1 cacerola de 22 cms. 1 de 20, 1 de 18, 1 de 16 y 1 de 14 cms. 1 tetera 1 hervidor 1 colador de 10 cms. 1 cucharón, 1 espumadera, 1 paila para huevos y sartén de 20 cms $ 685.
ESTANTES con útiles de cocina de madera de laurel, con el marco barnizado. Compuesto de 12 piezas $ 98.

CONFECCION SEÑORAS
3 er Piso
Gran variedad de Blusas con bordados diferentes modelos y colores Talles 42 al 48 $ 225.

BONETERIA SEÑORAS
3.er Piso
CHALECO de punto tricot pura lana, modelo con mangas largas, artículo muy práctico, colores beige, café, burdeos y en negro. Talles 44 al 50 $ 39⁸⁰
ELEGANTE y práctico Paletó de punto tricot pura lana, con rayas verticales en colores perla, beige y azul marino. Talles 27 al 48 $ 165.

DELANTALES
3.er Piso
MAMELUCOS de brin de algodón colores unidos amarillo, rosa, verde celeste y en blanco. Para varoncito o niñita de 1 à 4 años $ 33⁸⁰
MAMELUCOS de brin jaspeado, estilo schorts en colores beige, azul marino y gris. Para varoncito de 2 à 5 años $ 39⁸⁰
DELANTALES de tela jaspeada en colores rosa, azul marino y gris, muy bien adornados con vichy a cuadros. Para niñitas de 1 à 4 años $ 45⁸⁰

CONFECCION NIÑAS
3 er Piso
VESTIDOS de excelente piqué blanco de algodón importado, con adornos en tela listada colores lacre, amarillo y azulino. Para niñitas de 9 à 11 años $ 250, de 7 à 8 $ 225 y de 4 à 6 años $ 195.
VESTIDOS de buena tela de algodón fantasía, importada, gran variedad de colores. Para niñas de 14 à 15 años $ 225 y de 12 à 13 años 195.
VESTIDOS de Schantung de seda, gran variedad de modelos y colores. Para niñas de 14 à 15 años $ 350, de 12 a 13 $ 295, de 9 a 11 $ 275, de 7 a 8 $ 250 y de 4 a 6 años $ 225.

Pedidos Contra
Reembolso a
Casilla 75 D
Santiago

Se efectúa simultaneamente en Santiago y las Sucursales de Valparaiso y Concepción

MARINA MERCANTE DE EE. UU. REANUDARA SUS SERVICIOS HACIA PAISES SUDAMERICANOS

NUEVA YORK, 1.o (UP).— Por (James Canel).— Los pocos vapores grandes de pasajeros con que cuenta la Marina Mercante norteamericana para su tráfico marítimo con Sudamérica, serán puestos en las rutas a los países del este y oeste durante 1947.

Hay tal congestión de viajeros, deseosos de hacer un viaje por mar que las líneas dudan si pueda reanudar el tráfico turístico normal con los países del sur hasta, por lo menos, 1948.

Las Empresas navieras que mantienen un sevicio o proyectan reanudar el transporte de pasajeros a Sudamérica, son: Grace Line, cuyos barcos viajan a la costa occidental; Moore, Mc.Cormack y Delta, cuyos vapores tocan en los puertos de la costa oriental. Las oficinas de estas Compañías tienen largas listas de pasajeros —en algunos casos, tres y cuatro meses antes de hecharse al agua un nuevo barco. Estos pasajeros son en su mayoría, gentes de negocios y personas residentes en América del Sur.

Los países sudamericanos nunca han gozado de populaidad para el turista norteamericano, fuera de las naciones del Caribe, principalmente por razones de distancia, y porque Sudamérica no ha tratado siquiera de atraer turistas a sus regiones Pero, aún así, existe un creciente deseo por parte del público norteamericano de visitar sus vecinos del sur.

Actualmente, la Grace Line tiene 6 modernos buques de carga y pasajeros, que proporcionan un servicio semanal a los países de la costa occidental, hasta Valparaíso. Han sido construídos especialmente para la zona que atraviesan y tienen aire condicionado piscina, cuarto de baño privado en todas las cabinas, y capacidad para 40 pasajeros.

Los buques son: "Santa Bárbara", "Santa Cecilia", "Santa Margarita", "Santa Isabel", "Santa María", y "Santa Luisa". La Grace espera colocar en el servicio otros dos buques más a mediados de enero— el "Santa Paula" y "Santa Rosa"— con capacidad para 225 pasajeros, y serán destinados a excursiones a las islas del Caribe, Venezuela y Colombia

De Gasperi conferenció con sus asesores sobre su viaje a EE.UU.

ROMA, 1.o (UP).— El Jefe de Gobierno, señor Alcide de Gasperi, conferenció hoy con sus asesores politiicos y económicos, para completar la designación de 10 peritos y ayudantes que le acompañarán en su visita a Estados Unidos.

El Presidente del Consejo de Ministros considera, que esa misión será importantísima para la Italia de post-guerra porque:

1.o—Es la primera visita oficial que realiza el Gobierno republicano a una de las grandes potencias victoriosas, en pie distinto que el de una nación vencida, que pide clemencia en las condiciones de la paz. El Ministro de Relaciones Exteriores, señor Pietro Nenni, manifestó: "Este es el primer gran paso en nuestro camino, para volver a ser igual a las demás naciones".

2.o—Es la primera gestión importante del Gobierno italiano para conseguir grandes empréstitos en el extranjero —por lo menos 100 millones de dólares— destinados a salvar la economía italiana destrozada por la guerra.

Desde el punto de vista político interno, los elementos centristas, representados por De Gasperi y su Partido Demócrata Cristiano, necesitan que el viaje dé buenos resultados, para contener el progreso de los comunistas en la extrema izquierda, y del "Uomo Qualunque" en la extrema derecha que incrementan su poderío día a día, aprovechando el descontento general que existe en Italia por la situación económica.

Los círculos políticos italianos consideran, que posiblemente, las autoridades norteamericanas soliciten de De Gasperi que garantice la aceptación del Tratado de Paz —que aún debe ser considerado por la Asamblea Constituyente— como requisito para prometer un empréstito. Se juzga que este es uno de los puntos más delicados con que tropezará la misión.

Eisenhower no irá a la próxima lucha por la Presidencia

MIAMI, 1.o — (UP) — El edecán del general Dwight Eisenhower confirmó que el general ha desmentido las informaciones según las cuales él habría dicho que presentaría su candidatura presidencial en 1948, si el pueblo norteamericano así lo deseaba.

Eisenhower, que se halla pasando unas vacaciones en esta región, dió su primer desmentido al periódico "News Press" de Fort Myers, Florida. La citada información había sido publicada por el diario "Times Herald" de Washington, que dijo que Eisenhower había hecho esas declaraciones en un grupo de amigos.

Para combatir las colitis,
fermentaciones intestinales
y otras molestias comunes
en épocas de calor,
recomendamos:
Carmol
Carmol 18

H 257

SE VENDEN DOS PROPIEDADES

Una ubicada en Independencia 3144 (a media cuadra Municipalidad), de 28.15 metros frente por 23.75 fondo con 633 metros cuadrados. Con casa habitación en altos, oficinas, galpones para la industria y piezas para talleres.

Otra en Torreblanca 834 (proxima barrio San Pablo frente Internado Barros Arana), de 25 metros de frente por 70 de fondo con 1.034 metros cuadrados. Con casa habitación, con baño de lujo, oficinas, edificación sólida para industria, patios para garage, etc.

TRATAR: COMPAÑIA 1349,
DE 17 A 19 HORAS.

SINDICATO PROFESIONAL DE AGENTES DE PROPAGANDA Y DIBUJANTES DE DIARIOS, REVISTAS Y RADIOS

Conforme al artículo 375 del Código del Trabajo, y presidido por el Inspector del Trabajo, don Julio Merv Aguirre se constituyó ayer, a las 20.30 horas, el Sindicato Profesional de Agentes de Propaganda y Dibujantes de Diarios, Revistas y Radios, quedando formado el Directorio en la siguiente forma:

Presidente, don Eduardo Cuadra de la Barra;
Secretario, don Manuel Muñoz Lois;
Tesorero, don Aurelio Montenegro Villegas;
Directores: don Homero Barra García y don Abel Torrealba del Fierro.

Se hace esta publicación en conformidad a la ley.

Santiago, 27 de Diciembre de 1946.

Minas de carbón de Inglaterra pasaron a propiedad del Estado

La política de nacionalización se extenderá a los transportes, la industria siderúrgica, la energía hidroeléctrica y otras

LONDRES, 1.o (UP).— (Por H. T. Hallinan).— Las minas de carbón de Gran Bretaña pasaron a ser propiedad del pueblo británico hoy a la 1 P. M., al ser izadas en todas ellas las banderas flamantes de la Junta Nacional del Carbón. Pocas horas antes, otra junta especial designada por el Gobierno se había hecho cargo de los servicios cablegráficos y radiotelegráficos del imperio, que estaban monopolizados por la firma Cable, and Wireless Limited.

En esta forma ha comenzado la nacionalización de las industrias que el Gobierno ha anunciado se propone extender a los transportes terrestres, industria siderúrgica, energía hidroeléctricas y otras.

Además de las banderas, que tienen las letras NBC (National Coal Board), en las minas se han fijado carteles que en la parte superior llevan el nombre de este organismo y anuncia que las minas han pasado a poder del Gobierno.

En Londres, ante una numerosa concurrencia, Lord Hyndley presidente de la Junta del Carbón, enarboló la nueva bandera en Lansdowne House, sede de ese organismo.

La nacionalización de las minas carboníferas se produce en los momentos en que las industrias y los ferrocarriles británicos están en peligro de ver reducidas sus cuotas de combustibles debido a la escasez. En una reunión efectuada ayer, el Gabinete resolvió que las medidas adoptadas para acelerar los envíos y establecer prioridades son básicamente buenas y que se seguirá actuando en la misma forma.

CEREMONIA EN EL MINISTERIO DE COMBUSTIBLES

Con motivo del nuevo estado de cosas se efectuó una sencilla ceremonia en el Ministerio de combustibles, a la que asistieron el Primer Ministro Attlee, el Ministro de Combustibles y Energía, Emanuel Shinwell; el Lord Presidente del Consejo, Herbert Morrison; el Presidente de la Junta de Comercio, Sir Stafford Cripps, el Ministro de Relaciones Exteriores, Ernets Bevin, y otros miembros del Gabinete.

Shinwell pronunció un discurso durante el cual dijo:

"Hemos llegado al fin de un largo capítulo en la historia de la industria carbonífera y estamos ahora en los comienzos de una nueva era".

Se refirió luego a las reformas ya introducidas o que se ha prometido a los mineros y afirmó que si se mantiene la producción alcanzada poco antes de Navidad las provisiones de carbón para la industria y otros fines serán "razonablemente adecuadas", durante los meses restantes del invierno.

El Premier Attlee dijo que la Junta del Carbón se hace cargo de las minas en tiempos difíciles pero expresó su creencia de que su labor será coronada por el éxito.

Por su parte el Presidente de la Junta, Lord Hyndley, dijo al izarse la bandera en Lansdowne House, que dicho organismo tendrá a su servicio a 690.000 mineros, empleados en 1.500 minas.

Simultáneamente con la nacionalización de los servicios cablegráficos y radiotelegráficos, se anunció el nombramiento de cinco altos funcionarios para llenar los puestos que habían quedado vacantes en los mismos.

Mantendrán la ley de servicio militar en Estados Unidos

WASHINGTON, 1.o, (U. P).— La ley de servicio selectivo que dispuso la conscripción para dar a Estados Unidos el mayor ejército de tiempo de guerra de su historia, no ha sido afectada por la proclama del Presidente Truman, que pone término a las hostilidades de la segunda guerra mundial.

La ley pierde automáticamente su vigencia el próximo 31 de marzo a menos que el Congreso se la prolongue. Esto parece improbable, ya que el ejército se está convirtiendo rápidamente en una fuerza de voluntarios. No ha habido ningún enrolamiento obligatorio desde el 15 de octubre. El feriado de la conscripción continuará por lo menos hasta fines de enero.

Fuera de alguna emergencia que exigiera una prolongación de la vigencia de la ley, parece poco probable que se efectúen nuevos enrolamientos conforme a ella. En la forma en que fué enmendada en junio pasado, la ley dispone que todo individuo enrolado después del 1.o de octubre de 1946 servirá por un plazo de 18 meses.

Por un mandato del Congreso el ejército debe quedar reducido a 1.070.000 hombres, para el 1.o de julio. El objeto de esto, es que para entonces sea enteramente una fuerza de voluntarios.

Rosamel del Valle llegó a Washington

WASHINGTON, 1.o— (UP).— Procedente de Nueva York llegó a esta capital, para visitar al consejero de la embajada de Chile Humberto Díaz Casanueva, el distinguido poeta y escritor chileno, Rosamel delValle, relacionado con la organización de las Naciones Unidas. Se tiene entendido que la última obra de este escritor, "Las Llaves Invisibles" publicada en Chile hace dos meses, será traducida al inglés en Estados Unidos.

Salvarían la vida de una niña con la piel de su hermana

PHOENIX, Arizona, 1.o — (UP) — Nancy Irene y Nancy María Robles, hermanas gemelas de dos años, sufrieron graves quemaduras el 11 de diciembre al tomar fuego sus ropas mientras jugaban con un leño encendido. Nancy Irene murió diez días después, pero su piel puede salvar a su hermanita.

Antes del fallecimiento de la niña, los médicos extirparon varias tiras de piel, las colocaron en plasma sanguíneo y las refrigeraron hasta que Nancy María estuvo suficientemente fuerte para la operación. Los médicos informaron hoy que la niña se halla bien, pero que no podrán determinar el éxito de la operación hasta que se quite el vendaje. Añadieron que existen tres posibilidades que la piel injertada prenda en la de la enferma, en cuyo caso se acelerará la curación; que la piel esté viva, pero que no haya prendido; que la piel esté muerta, en cuyo caso la operación habría sido un fracaso.

Los médicos creen que ésta es la primera vez que se practica esta operación en los Estados Unidos aunque tienen noticia de que se ha hecho en Rusia.

Submarino de Byrd se su
bajo los témpanos flo

A BORDO DEL "MOUNT OLYMPUS" CO
CION ANTARTIDA DE BYRD, 1.o (UP).— E
submarino "Sennet", incorporado a la flota e
tártida del contralmirante Byrd, que está pene
región de las capas de hielo perpetuo, se sumer
témpanos de hielo para tratar de descubrir el
mo son y lo que hay debajo de ellos.

El "Sennett" está equipado con aparatos fotográficos especiales para retratar los témpanos.

El submarino no penetrara bajo la capa de hielo permanente que forma una especie de región continental del Antártico, sino que pasará por debajo de los témpanos flotantes para tomar fotografías de sus características debajo del agua.

Muchos creen que la parte sumergida de los témpanos adopta la forma de "bosque" de estalactitas, en vez de tener una superficie lisa. Equipos especiales de sonidos permitirán al sumarino mantenerse a distancia prudente de la base de los témpanos.

HOY PARTE EL PORTAVIONES "PHILIPPINE SEA"

NORFOLK, Virginia, 1o.—(UP).—El portaaviones norteamericano "Philippine Sea" zarpará mañana a mediodía de este puerto con destino al Antártico, para unirse al resto de la expedición del contraalmirante Richard Byrd que ya se halla en esa región.

Hasta el momento se ignora si Byrd subirá al portaaviones en Norfolk o lo hará más tarde.

El portaaviones
modernas naves
Armada nortea
una tripulación
cien oficiales, se
res Douglas de T
licóptero y otro
para observación
de litros de petr
bulldog como ma
Cuando el port
cuentre a unos
Pequeña Améric
seis aviones de
fin de explorar e
antártico y sacar
ficas. Esta será la
aparatos de este
rán vuelo desde
con la ayuda de
rro.

El capitán de
well, para quien
de la tierra" no
crucero, ha ma
seis grandes avio
giarán por su cue
hayan despegado
creyéndose que
tados Unidos por
va Zelandia.

FALLECIO
OPERADOR
OF C

SHANNON,
— Dudley Hi
el Constellatio
o", el avión d
Airlines que
le aquí la sem
leció en el ho
a consecuencia
ufridas en la c
a manera ha
el número de v
accidente.

NOTICIAS DE AMERICA LATINA

BOLIVIA

LA PAZ, 1o (UP).— La Cancillería comunica:

Primero.— Se están efectuando conversaciones boliviano-argentinas para fijar las cuotas de exportación de artículos alimenticios para 1947.

Segundo.— Bolivia reconoce los esfuerzos hechos por Argentina para vencer la dificultad de transporte.

Tercero.— Para asegurar el normal abastecimiento alimenticio, el gobierno de Estados Unidos ha ofrecido a Bolivia, trigo, harina, grasas y aceites.

Cuarto.— Los funcionarios bolivianos y argentinos convienen en que el tratado de comercio de 1868 entre los dos países no responde a sus necesidades actuales.

Quinto.— En las conversaciones boliviano-argentinas no hay presión de ninguna parte, siendo por lo tanto, falsa la información relativa a un ultimátum de Argentina a Bolivia.

LA PAZ, 1.o (UP).— El prefecto de la pequeña ciudad de Cobija, en el límite norte con el Brasil, informa que se ha incautado de 150 cartuchos de fusil, que se encontraban en poder de un reducido grupo dirigido por el ex intendente Tejada, comprometido en "un descabellado conato subversivo".

CIUDAD DE MEXICO, 1.o (UP).— El Congreso otorgó autorización al Presidente Alemán, para salir de Méjico en cualquier momento por todo el tiempo que quiera. Conforme a la ley, el Presidente debe obtener esta autorización para poder abandonar el país. Se espera que Alemán visite dentro de poco a Estados Unidos y países latinoamericanos.

Con gran entusiasmo se...

(DE LA PRIMERA PAGINA)

res, lo que eleva el total para 1946 a 1.564.535.000 dólares.

SAN FRANCISCO, 1.o — (U. P.). — Dos mil choferes de los autos de alquiler de la compañía Yellow Cab, se declararon en huelga a las doce y un minutos de anoche, dejando a millares de festejantes del Año Nuevo regresar a sus hogares como pudieran.

Los taxis, que circularon en pequeño número al comenzar la noche, desaparecieron como por encanto de las calles de San Francisco, cuando las sirenas anunciaron la llegada del año nuevo.

La huelga, sancionada por el consejo central de la Federación Norteamericana del Trabajo, al fracasar las negociaciones con la empresa, ha dejado circulando en esta ciudad sólo 500 taxis.

SAN FRANCISCO, 1.o — (U. P.) .— Los choferes de taxis de la Yellow Cab, resolvieron hoy por votación aceptar los aumentos de salarios ofrecidos por sus patrones y finalizar su huelga hoy a medianoche, exactamente veinticuatro horas después de comenzada.

CIUDAD DEL VATICANO, 1.o — (U. P.). — El Año Nuevo se observó en la Santa Sede, con la ceremonia tradicional de varias audiencias concedidas por Su Santidad el Papa Pío XII y con conciertos musicales.

Las ceremonias en el Vaticano, se iniciaron anoche con un concierto de música del coro pontifical dirigido por Monseñor Lorenzo Perosi, que fué transmitodo por la Radio de la Santa Sede. El número principal fué una pastoral orgiinal de Perosi, con el maestro al piano.

Unos cuantos minutos antes de la medianoche, Monseñor dirigió el Te Deum, del ofertorio del nacimiento del Redentor, seguido de selecciones de música sacra.

Después se dirigieron mensajes de felicitación de Año Nuevo, al mundo cristiano, dichos en alemán, inglés, francés, español e italiano.

Esta mañana, después de recibir al Obispo de Ottawa, Monseñor Alexander Vachon y varios dignatarios de la iglesia visitantes, el Papa concedió audiencia a múltpiles fieles extranjeros, entre ellos a un grupo de 50 estudiantes franceses y 20 jovencitas polacas. El Pontífice les habló en alemán, francés e italiano y les dió la bendición.

Durante el día, la banda de música de guardias del palacio ofreció un concierto tradicional de Año Nuevo, para los ciudadanos del Vaticano, funcionarios y familiares.

GRAN ENTUSIASMO EN LONDRES

LONDRES, 1.o — (U. P.). — A pesar de las dificultades del momento, el pueblo británico celebró con alegría la entrada del Año Nuevo, especialmente en esta capital, donde todos los lugares de diversión se llenaron de público.

Trompeteros con el brillante uniforme de gala de los Guardias Salvavidas se reunieron a medianoche, frente a los principales hoteles del West End, para ejecutar la tradicional fanfarria con que se invita al año nuevo a entrar en la arena del tiempo.

La celebración fué más animada que muchas de las que se vieron antes de la guerra. Miles de personas llenaron Picadilly Circus, a pesar de que la mayoría de los servicios de transportes fueron suspendidos a la 12.20 horas. Los que resolvieron quedarse después de esa hora, tuvieron que recurrir a los ómnibuses, taxis o automóviles privados.

Los restaurantes y cabarets, recibieron permiso para tener abierto hasta las 12.15. A esa hora ya se les habían terminabebida. Los precios se ajustaron do las existencias de comida y a las órdenes del Ministerio de Alimentación, de modo que nadie pudo cobrar más de cinco chelines por una comida. El precio aumentó con lo que se cobró por baile y cubierto. En los clubes privados una botella de whiskey, se vendió hasta en ocho libras.

EN MOSCU

LONDRES, 1.o — (U. P.). — Rusia celebró el año nuevo con el estreno de óperas y obras teatrales, kermeses y bailes al aire libre, a pesar del intenso frío.

La radio de Moscú al dar la noticia añadió que en varias plazas de Moscú, se han colocado gigantescos árboles de año nuevo. Es de recordar que desde los principios del comunismo se fusionaron las festividades de Navidad y Año Nuevo, porque el gobierno no veía con buenos ojos una fiesta religiosa separada. Esos árboles, según la radio, fueron instalados en los centros de fermeses.

Añadió que miles de moscovitas pasaron el año nuevo en sus clubes. Más de mil obreros ingenieros y técnicos celebraron la fecha con sus familias en el club de empleados y obreros de los tranvías subterráneos de Moscú.

La emisora soviética interrumpió su programa a mediodía de hoy, hora de Greenwich, para enviar saludos de año nuevo a las islas Kuriles, y una hora más tarde transmitió igual saludo a la isla Sakhalin.

EN BOLIVIA

LA PAZ, 1.o — (U. P.). — El año nuevo se ha celebrado con excepcional entusiasmo, contrastando con el recogimiento con que se efectuaba esta fiesta en los últimos años.

Se inauguró oficialmente la Casa de Argentina, la cual ha ofrecido bailes concurridísimos. La Casa de Argentina cuenta con más de 200 socios bolivianos.

El Presidente Monje Gutiérrez, dirigió un mensaje a la nación, en que expresa el deseo de que Bolivia, enfrente con valor las vicisitudes que pueda reservarle el porvenir, e insta al pueblo a defender siempre las libertades públicas.

LANACION
Un diario chileno
...PARA TODA AMERICA

TODA LA VIBRACION DEL MUNDO EN LAS PAGINAS DE "LA NACION". — COMPLETO SERVICIO CABLEGRAFICO DEL EXTERIOR Y AMPLIOS SERVICIOS INFORMATIVOS DEL PAIS. — UN DIARIO MODERNO, QUE INFORMA Y ORIENTA A LA OPINION.

★ LA NACION
APRESURESE A TOMAR UNA SUSCRIPCION

TENDRA EL DIARIO A
HORA DEL DIA EN SU

LMACENES
ASTRERIA
Y
UEBLERIA

tan de dejar sin
l a Consulado
o en Nueva York

EVA YODK, 1.o. (U. P). — nsulado ruso en esta ciudad cuentra enfrentado al des por la dueña de la casa cupa.

a, la señora Ruth B. Pratt, embro del Congreso, ha en- lo proceso de desalojo acu- al Cónsul general Yakov kia, de no haber dado cum nto al contrato, que l- ba a introducir cambios en scensores del edificio, para lir los reglamentos muni- s.

municipalidad había de- ado a la señora Pratt, y leclaró que los rusos pro- ron hacer los cambios in- tamente. Cuando más te la municipalidad le no- que los cambios no se ha- efectuado, la señora Pratt ló demanda de desalojo sus arrendatarios soviéti- El contrato de arriendo de sos expira el 30 de junio 47.

A VENDERA SULFA- TO DE AMONIO A ESPAÑA

IS, 1.o — (UP) El dia. 'Etoile" informa hoy que accedió vender a la Es- de Franco cierta canti- sulfato de amonio, agre- que la transacción se por medio de un tercer aunque todavía no se han el precio y el puerto de a.

toile" agrega que los bu- del "tercer país" trans- án el producto químico e 1947 desde el Mar Ne- un puerto español.

S. STOECKEL PUES- N LIBERTAD

GRADO, 1.o — (UP) — mbajada norteamericana ó que Roy S. Stoeckel mericano de 22 años é arrestado por los yu- os en la frontera aus- a mediados de julio pa- fué puesto en libertad y ido a la misma frontera de diciembre.

ckel, quien fué detenido s de haber cruzado in- damente la frontera yu- a durante unas vacacio- n la zona británica de , fué primeramente sen- lo a cuatro años de pri- cusado de espionaje, pe- sentencia fué reducida a medio meses después de elación.

ckel, empleado del De- ento de Guerra norteame había cumplido la ma- rte de su sentencia cuan- puesto en libertad.

obresale por su
AGILIDAD, RAPIDEZ,
PRECISION, VALOR

SÍ LA HOJA
ERSONNA

DE VALOR
NESTIMABLE,
LA HORA DE
FEITARSE...

sobresale por lo suave lidad y rapidez de su filo xible y cóncavo de ero sueco afilado al eite asentado al cuero y prueba de oxidación ARA MAYOR DURA- ÓN! ¡Pruébela! Ha sido ado para que se dé Ud. eno vida aun al eitarse. $3.-

Hojas de Precisión

1146

ARGENTINA INTENSIFICARA SUS RELACIONES CON TODO EL MUNDO

EN 1946 FIRMO DOS TRATADOS DE IMPORTANCIA: CON CHILE Y CON GRAN BRETAÑA

BUENOS AIRES, 1.o — (UP) — (Por L. Yeannoteguy). — El nuevo año que se inicia halla a Argentina en franco tren de intensificación de sus relaciones con todos los países del mundo, siendo ésta una de las principales actividades desarrolladas por el Gobierno del general Perón en los seis meses que lleva en el poder.

En tan corto período Argentina ha firmado más de 10 convenios con otros tantos países y cerca de 15 misiones han venido a este país para gestionar ante las autoridades argentinas la firma de tratados económicos y comerciales.

Actualmente se están tramitando otros convenios que se firmarán dentro de poco. El Canciller Juan Atilio Bramuglia anunció ayer un convenio de amistad, comercio y navegación entre Argentina y Rusia que se firmará en los primeros días de enero y al referirse al convenio que se gestiona con Bolivia, expresó que el mismo se encuentra bien encaminado.

Entre los convenios firmados se destacan los efectuados con Gran Bretaña y Chile. El primero, por su amplitud, que le permite a Argentina vender carnes con un aumento del 45 por ciento sobre los precios del anterior convenio. Además, Gran Bretaña dará un dos y medio por ciento de interés sobre las libras depositadas en Londres. Mientras tanto, Argentina puede disponer libremente de cinco millones de libras esterlinas por año. El convenio también contempla la formación de un consorcio para explotar los ferrocarriles británicos.

El segundo, con Chile, por los beneficios que representa para ambos países el establecimiento de la cordillera libre tanto tiempo ansiada por ambos pueblos. Además Argentina le concede a Chile un préstamo de 600 millones de pesos. Este convenio ha tenido repercusión continental dadas sus características. La prensa y las altas personalidades de los distintos países sudamericanos lo han elogiado y lo señalan como ejemplo al referirse a las relaciones internacionales.

El mismo dará también un brillante encuentro, pues los Presidentes — González Videla y Perón — se reunirán en el Cristo Redentor a fin de ratificar el mismo después que el Congreso chileno le dé su aprobación.

EL TRATADO CON ESPAÑA

Otro tratado de gran significación fué el subscrito con España, por el cual Argentina hizo a ese país un empréstito de 00 millones de pesos a 25 años con un interés del 3 1|4 por ciento y amortización de 2.45 por ciento anual.

Apenas terminada la guerra, varios países se dirigieron a Argentina para gestionar convenios y fué así que — cuando todavía Argentina era gobernada por el Gobierno de facto — se firmó un convenio con Bélgica y Luxemburgo.

Pero una vez en el poder Perón, se vió que la corriente de amistad hacia Argentina se acentuaba y numerosas misiones de varios países comenzaron a llegar a Argentina. Días después de la asunción del mando por Perón — el 6 de Junio — llegó la misión encabezada por Mr. Herbert Hoover a fin de conseguir alimentos para las poblaciones necesitadas de Europa. Cinco días después la misión regresaba satisfecha, mientras la Secretaría de Industria y Comercio ordenó se diera preferencia y se intensificaran todos los medios de transportes de los productos desde la zona de producción hasta los puertos.

Se firma luego convenios con Chile y Perú, mediante los cuales se acrecienta la corriente turística. Más tarde se firma con Francia un convenio recíproco de desbloqueo de fondos.

En agosto llegan los representantes del comité alimenticio internacional de emergencia y gestionan la compra de 200.00 toneladas de aceite, 600 mil de residuos de linaza y 1.200 de aceite de linaza. Le sigue la misión comercial de la India que gestiona la exportación de 300 mil toneladas de trigo. En ambos casos las tramitaciones tuvieron pleno éxito. Luego se firma un convenio con Sud Africa por 250 mil toneladas de trigo a cambio de igual cantidad de carbón.

A continuación se firma un convenio con Brasil que estipula el trueque de trigo por caucho y el cual dió ocasión a una demostración de la gran amistad existente entre ambos países. A fin de ratificar el mismo, se anunció varias veces una entrevista de Dutra con Perón en el puente internacional; pero, según declaraciones del Embajador argentino en Brasil, éste no especificó en qué mes se realizará.

OTROS CONVENIOS

También se firmó un convenio con el Ecuador el que tendrá un plazo de duración de tres años y comenzará a regir desde el 1.o de enero de 1947. Fija las cantidades y precios de los productos a intercambiarse.

Otra de las operaciones importantes realizadas por el actual Gobierno fué la compra de la Unión Telefónica, la cual ha sido suplantada ahora por una empresa mixta telefónica argentina, cuyas autoridades precisamente se hicieron cargo hoy de sus puestos.

También han venido a Argentina otras misiones de menor importancia, que al igual que las mencionadas, han realizado gestiones a fin de firmar convenios que les representan buenos beneficios.

El último convenio firmado el año que terminó fué el realizado con Uruguay, por el cual se acuerda explotar los rápidos del río Uruguay en obras hidroeléctricas y posiblemente uno de los primeros en firmar se el año que comienza será el que se subscribirá con Rusia.

El paso por Buenos Aires de las delegaciones que fueron a la transmisión del mando presidencial en Chile fué también aprovechado por varios Cancilleres, que iniciaron conversaciones con las autoridades argentinas o adelantaron gestiones que ya se habían iniciado.

La transmisión del Mando en Chile fué el punto inicial de las gestiones entre Chile y Argentina que finalizaron en Buenos Aires cuando la misión encabezada por el senador señor Jaime Larraín en pocos días obtuvo éxito completo en sus negociaciones, dando a los pueblos chileno y argentino un convenio que los beneficiará enormemente.

4

EL
CREDITO
NUEVO

ofrece
a Ud.
lo que
necesita

Comisión civil a cargo de energía atómica en EE. UU.

WASHINGTON, 1.o— (UP).— El control del programa de energía atómica de los EE. UU. pasó de los militares a los civiles, desde el primer minuto del nuevo año. El Presidente Truman firmó ayer la orden de traslado formal del control de manos del ejército a la comisión de energía atómica presidida por David Lilienthal lo cual, según este último, significa que "el pueblo de los Estados Unidos pone en manos de cinco civiles el arma más potente que haya existido".

El traslado se efectuó sin interrumpir el desarrollo del programa atómico. Los miembros del ejército que trabajan en dicho programa continuarán en sus puestos hasta que puedan ser reemplazados por civiles.

Lilienthal informó que la primera reunión del comité general consultivo de la comisión de energía atómica se iniciará el 3 de Enero; Lilienthal prometió que la comisión se consagrara por entero a la aplicación de la energía atómica para el bienestar humano, confiando en que contará con la cooperación de los departamentos de guerra y marina, y de todos los organismos del gobierno.

La orden de Truman puso en manos de la comisión "la totalidad de los materiales de fisión, la totalidad de las armas atómicas y sus elementos instalaciones, equipo y materiales para la preparación, producción o utilización en material de fisión o de la energía atómica, la totalidad de los documentos e información técnica de cualquier clase, relacionada con la energía atómica, la totalidad de los contratos, acuerdos, arriendos, patentes, solicitudes, patentes de invento o descubrimiento y toda clase de otros derechos relacionados con cualesquiera de estos puntos, la totalidad de las instalaciones, equipo y materiales asignados primordialmente a la investigación y desarrollo de la energía nuclear".

El joven ingeniero Carrol Louis Wilson, considerado por los hombres de ciencia como uno de los expertos más brillantes del país, fué designado Gerente de la Comisión.

EL NUEVO PLAN EDUCACIONAL NIPON

TOKIO, 1.o — (UP) — El diario en inglés "Nippon Times" informa que la reorganización del sistema educacional japonés conforme a normas norteamericanas, comenzará en 1947 con la adopción del sistema coeducacional y la reducción del período escolar de 20 a 16 años.

Este programa que ha sido redactado por distinguidos educadores japoneses, será adoptado primero en las escuelas secundarias elementales en abril de 1947, en las escuelas secundarias superiores en 1948, y en las Universidades en 1949.

Una de las primeras medidas será la abolición de las escuelas separadas para niños y niñas y su fusión en escuelas secundarias elementales y superiores.

4111

PISOS
En todos tamaños para
BAR, OFICINAS
TORNERIA
"EL CONDOR"
CONDOR N.o 1380
Teléfono N o 80778

Se avecinarían grandes conmociones terrestres

SERIOS TEMORES ENTRE LOS HOMBRES DE CIENCIAS DE ESTADOS UNIDOS.

SAN FRANCISCO, 1.o (UP).— La repetición de fuertes temblores de tierra a intervalos más o menos regulares y la calma que reina en la costa del Pacífico desde hace cinco o seis años, hace temer a los hombres de ciencia de que se prepara una conmoción terráquea importante. Sin embargo, Mr. Franklin Ulrich, jefe del observatorio sismológico y geodésico de la costa del Pacífico, afirma que nadie puede predecir un temblor importante.

De acuerdo con Ulrich, en la región de la costa del Pacífico, no ha habido un temblor importante desde 1940, cuando una fuerte conmoción terráquea causó la muerte de nueve personas y seis millones de dólares en daños en el Valle Imperial, en las proximidades del centro de California.

Hace notar que los sismógrafos han registrado fuertes temblores a lo largo de la costa occidental a intervalos frecuentes y más o menos regulares pero que ni él ni otros hombres de ciencia dedicados al estudio de los temblores pueden predecir la fecha o lugar en que ocurrirá la próxima conmoción. Agrega que es bastante fácil, sin embargo, predecir la proximidad de un temblor sin que pueda indicarse donde ocurrirá exactamente y afirma que la calma anormal de "los últimos años" es sospechosa. Admite que es posible que la próxima conmoción terráquea tenga lugar en las proximidades de Seattle, estado de Washington.

Expiraron contratos sobre caucho entre E. U. y tres países

WASHINGTON, 1.o. (U. P). — El Departamento de Estado anunció la expiración de los contratos de compra de caucho entre Estados Unidos, Ecuador, Haití y Bolivia. Añade que los mismos figuraban entre los acuerdos excluídos firmados con los Presidentes de los países productores de caucho del hemisferio occidental, para facilitar la compra de goma natural y su importación a Estados Unidos.

Excepto el pacto con Venezuela, todos debían expirar hoy a menos que fueran cancelados anteriormente de común acuerdo, pero en abril de 1945 Estados Unidos, propuso extender los acuerdos hasta el 30 de junio de 1947, y los 12 países aceptaron. En agosto de 1945, Estados Unidos retiró su ofrecimiento, debido al fin de la lucha.

Congreso de EE. UU. no tomaría medidas contra el comunismo

WASHINGTON, 1.— (UP).—Las apariencias indican que el nuevo Congreso que inaugurará sus sesiones el tres de Enero, no tomará medidas encaminadas a contener la propagación del comunismo en la América del Sur, aunque existe aún la posibilidad de que se presente un proyecto que dispone una política a ese efecto.

Varios de los senadores interrogados por la United Press, expresaron la opinión de que no era posible tomar medidas prácticas con este objeto, y dos de ellos dijeron que la única forma de contener el avance comunista en Sudamérica, es dando el ejemplo desde Estados Unidos.

El señados Por Michigan, Homer Ferguson, dijo: "Bastante trabajo tenemos con tratar de contener al comunismo dentro de Estados Unidos, y estoy seguro de que no podría hacerse nada para contenerlo en América Latina. Nuestra única arma es dar buenos ejemplos dentro de Estados Unidos".

Agregó que si el comunismo cobra fuerzas suficientes para apoderarse de los gobiernos en América Latina, "la cuestión sería diferente, pues tal vez su propagación podría contenerse por medio de relaciones diplomáticas vigorosas con esos gobiernos".

El senador Por Dakcota del Sur Chan Gurney dijo: Estados Unidos debe limpiar primero su propia casa, y ofrecer después un ejemplo brillante a la América del Sur. Bastante tenemos con administrar nuestros asuntos internos para meternos en los de ellos".

BICICLETAS
MENAJE
CATRES
BRONCE, FIERRO
CROMADO
MARQUESAS
SOMMIERES
COLCHONES
FRAZADAS
SOBRECAMAS
ETC.
BATERIAS COCINA
JUEGOS LOZA
Y CRISTALES

Llegaré pronto trayendo una grata sorpresa para todos los hogares del país...

4/72

DOS COLONIAS ESCOLARES PARTEN A REÑACA MAÑANA VIERNES

HAN SIDO ORGANIZADAS POR LA JUNTA DE BENEFICENCIA ESCOLAR

Pasado mañana, por el tren ordinario que parte de la Estación Mapocho, a las 13.40 horas, se movilizan trescientas alumnas primarias de Santiago, elegidas para veranear en la Colonia Escolar "Presidente Alessandri", de Reñaca.

formarán estas colonias es la siguiente:

La nómina de las alumnas que

COLONIAS APADRINADAS. — Gilda Bustos Gutiérrez, María Inés Aravena, Teresa Gutiérrez Reyes, Lucía Naranjo Orellana, Sonia Aguilar Alcaide, Blanca Núñez Flores, eRina Veloso Vásquez, Juana Sepúlveda Johnstone, María Sepúlveda Johnstone Margarita Molina Vergara, Olga Maldonado Busch, Haydée Fuentealba Toledo, Aurora Alvarez Mosqueira, Carmen Reyes Maluje, Selva Gutiérrez Farfán, Graciela Silva Paredes, Silvia Suzarte Sarniguet, Zunilda Díaz Martínez, Eliana González Martínez Lidia Mondaca Contreras, Gloria Núñez Dotte, Ester Miranda Durán, Filomena Saavedra Astudillo Marina Canelo Riquelme, Silvia Iturrieta Vidal, Sonia Pino Cabrera, Olvido Moraga Venegas, Rosa Iris Sura González, Clemencia González Garrido, Blanca Aravena Garrido, Adriana Inostroza Mondaca, Luzmira Zúñiga Canales, Mercedes Godoy Apablaza Gladys Acevedo Cáceres, Elena Nieto Aedo, Iris Aceituno Cerda Ruth Larenas Flores, Gladys Migliasi Avila, Elena Flores Moscoso, Clara Moreno Acosta, Nelly González Quiroga, Hilda de las Mercedes Fuentes Torrealba, María Victoria González Avila, Gladys Trujillo Gallardo, Alicia del Carmen Gallardo Urrutia, Julia Riveros Soto, Eliana Torrelba Leiva, Gladys Fuentes Torrealba, Margarita Gladys Arancibia, Ramírez Lucía Moraga Eyzaguirre, Carmen Heredia Farías, Car Espinoza Toro, María Isabel Valdivia Donoso, Julia Vera Larraín, Alicia Vera Larraín, Nancy Uteau Baro Raquel Buré Garay, Eliana de las Mercedes Arias Quintanilla, Angela Sepúlveda Espinoza.

DEL I SECTOR ESCOLAR. — Sonia Indicatte Cubillos, Carmen Acuña Soto, Nora Arancibia Caverlotti, Olga Moyano Vergara Marta Madariaga Madariaga, Ismenia del Rosario Díaz Jiménez, Juana Alberdi Alberdi, Olga Cartagena Canelo, Nora Arriagada González, Gloria Salcedo Oyarzún Ana Peña Reyes, Alicia Valdés Martínez, Luisa Zamora Guerrero Mercedes Zamora Guerrero, Ana Ibarra Calderón, Nelly Berríos Sánchez, Graciela Garrido Calderón, Iris Espinoza Chacón, Sonia Lagos Canales.

ABRIGOS
y
TERNOS
HECHOS Y
SOBREMEDIDA
CONFECCION de 1a
CASIMIRES
NACIONALES é
IMPORTADOS
CHAQUETAS Sport

Sección
señoras
Trajes sastre
Batas
Abrigos en
confeccion y
sobremedida.

LA RADIO MINERIA ENTREGO LOS PREMIOS DEL CONCURSO SKYWAYS

CONSISTEN EN DOS PASAJES DE IDA Y REGRESO A MIAMI.

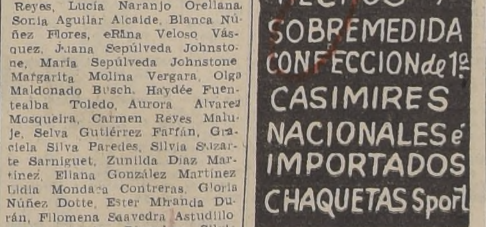
Los agraciados reciben los premios del Concurso Skyways en la Radio Minería.

En los estudios de Radio Minería se procedió a hacer entrega de los pasajes de ida y regreso a Miami, que regaló la emisora a los dos vencedores del Concurso Skyways, que consistió en acertar la hora exacta a que aterrizó el avión Skyways, del 25 de diciembre.

Esta hora fué las 17 horas 4 minutos 36 segundos, y fué acertada por los señores Renato Cares Sueyras y Alfredo Ovalle Vial. Señalaron el minuto exacto otros 145 concursantes, pero erraron en cuanto al segundo. Este concurso constituyó un gran éxito para Radio Minería, ya que se recibieron en total sobre 20 mil cartas. La seriedad del concurso fué absoluta, pues en todos sus actos intervino el Notario Público señor Francisco Javier Hurtado.

En la foto que aparece en esta información, figuran el señor Miguel Paladino, representante de la Skyways International Inc.; el señor Enrique Sánchez Matte, director de Radio Minería y los dos vencedores del concurso, señores Ovalle y Cares.

EL 10 DE ENERO SE INAUGURARA EN CONCEPCION LA CONVENCION DE ENSEÑANZA INDUSTRIAL Y MINERA

SE TRATARAN IMPORTANTES MATERIAS

El 10 de enero se inaugurará en Concepción la Convención de la enseñanza industrial y minera, la cual se clausurará el día 12.

Asistirán delegados de las diversas provincias y el temario que se tratará es el siguiente:

COMISION DE EDUCACION. — Estructura de la Enseñanza Industrial, Minera y de Artesanos.

Organización Directiva. Sus Departamentos y Secciones.

Organización Docente.

Escalafón. Calificaciones. Carrera profesional.

Remuneración del personal.

Tipos de Escuelas.

Correlación entre ellas.

Correlación con las demás Escuelas del Estado.

Planes de estudio y programas.

UNIVERSIDAD INDUSTRIAL DEL ESTADO.— Adaptación de cada Escuela a las necesidades socio-económicas y características del sector, zona o región.

Organización de la Sección Pedagógica.

Organización de la Sección Técnica.

Centros de Investigación, Institutos, Laboratorios, Museos Técnológicos, Bibliotecas Técnicas.

Gabinete de Orientación Profesional.

EL INSTITUTO PEDAGOGICO-TECNICO. — Formación del Profesorado de la Enseñanza Industrial y Minera y de Artesanos.

Formación del Profesor Universitario para esta rama.

Perfeccionamiento del personal:

1) Profesores egresados de Institutos Pedagógicos;

2) Profesores agresados de Escuelas Normales. Especializaciones:

3) Artesanos;
4) Prácticos;
5) Técnicos;
6) Ingenieros;
7) Grado Académico de Doctor.

Perfeccionamiento del Personal Administrativo:

1) Administrativo;
2) Administrativo-docente, y
Adiestramiento y capacitación del personal subalterno.

ROPA
INTERIOR
para
SEÑORAS Y
CABALLEROS

¿QUE ES $ 1?

¡¡PUEDE SER LA VIDA DE UN NIÑO!!

Contribuya con UN PESO mensual a la

CAMPAÑA NACIONAL DEL PESO CHILENO

S. I. D. E.

Pro Socorro Infancia Desvalida de Europa. Envíe su óbolo al diario LA NACION. El producto de esta campaña se destinará durante seis meses a favor de los niños de Europa y después quedará establecida, en forma permanente, a beneficio de la infancia de Chile.

TODO
CON GRANDES
FACILIDADES
DE PAGO
"EL CREDITO
NUEVO"
SAN PABLO
2675

DEL INTERIOR

DOS JOVENES DE COLLIPULLI SE AHOGARON EN EL RIO MALLECO

AMBOS ERAN MUY CONOCIDOS EN ESA LOCALIDAD.— EL TRAGICO SUCESO HA CAUSADO HONDA IMPRESION EN TODOS LOS CIRCULOS.

COLLIPULLI, 1.o — Trágicamente fallecieron los conocidos jóvenes de esta localidad, Carlos Castilo Abello de 21 años de edad y su prima María Abello de 14.

Ambos se encontraban bañandose en el río Malleco que cruza por esta ciudad. De improviso, el oleaje arrastró el cuerpo de María, quién empezó a dar gritos, pidiendo auxilio. Inmediatamente, se desnudó un jóven que andaba con ellos, llamado Roberto Quezada, quién logró arrastrar a la niña hacia la ribera. No faltaban más de dos metros para que llegaran a la orilla, cuando el jóven Carlos, en un momento de natural nerviosidad, quiso ir en auxilio de su prima, pero con tal mala suerte que cayó encima de los cuerpos de los dos jóvenes, entorpeciendo la labor de salvamento que realizaba el jóven Quezada. Este alcanzó a zafarse, pero los primos se abrazaron y desaparecieron bajo las aguas. El jóven Quezada llegó a la ribera completamente extenuado. Cuando miró a su alrededor pudo constatar que los dos infortunados jóvenes se habían ahogado. Los cuerpos de ambos estuvieron cerca de dos horas bajo el agua. Fueron rescatados los cadáveres por algunos bañistas y personal de Carabineros e Investigaciones que acudieron al sitio del suceso.

Los cadáveres fueron trasladados a la Morgue, para su autopsia, médico legal y en seguida entregados a la familia.

A los funerales asitió un numeroso público, pués ambos jóvenes eran muy estimados en la ciudad. En el sepelio se hizo representar, además, la Asamblea Postal Telegráfica de Angol. (Villarroel.— Corresponsal).

NUEVO GOBERNADOR DE VICTORIA DA A CONOCER SU PROGRAMA DE TRABAJO

EL SEÑOR ANER PADILLA FORMULO DECLARACIONES AL REPRESENTANTE DE "LA NACION".— PROBLEMA CAMINERO, CONSTRUCCIONES DE ESTABLECIMIENTOS EDUCACIONALES. etc.

VICTORIA, 1.— Ha sido nombrado Gobernador titular un hijo de la ciudad, con una nutrida hoja de servicios en bien de la comunidad: don Aner Padilla Zapata.

Esta designación, como es natural, ha sido recibida con general beneplácito en todos los círculos regionales. Don Aner Padilla, como pocos, exhibe una labor social interesante y efectiva.

Esta acción pública del señor Padilla ha determinado un conocimiento profundo de los problemas, y de los asuntos de interés general de la región. Le será entonces, muy fácil desempeñar sus altas funciones con resultados positivos ya que está al tanto de todo cuanto interesa al progreso del departamento.

En la breve entrévista concedida a la prensa así lo dejó demostrado al referirse a los asuntos que con mayor interés atenderá, y respecto de los cuales ha empezado ya a trabajar. He aquí lo que nos dijo:

PROBLEMA CAMINERO

De común acuerdo con el Ingeniero de Caminos don Hiram Estay se han solicitado fondos extraordinarios para la construcción definitiva de las tres principales arúterias de tráfico terrestre, a saber :Caminó Longitudinal, Camino Internacional a Argentina por Cura-Cautín y Lonquimay, y camino a las playas de Tira por Traiguén, Lumaco y Pastene. La realización de estas obras permitirá un efectivo incremento del comercio, la industria, la producción y el turismo, además del abaratamiento de muchos productos indispensables para la subsistencia de la población. Como estas obras abarcan otros territorios espero celebrar una concentración con los demás Gobernadores de Malleco y Arauco para planificar una acción conjunta.

Respecto de los demás caminos —todos vitales para el progreso regional— confío en que la falta de recursos fiscales será suplida en parte por los hacendados y agricultores, mediante la suscripción de aportes voluntarios, atendidos los resultados obtenidos hasta la fecha. Los hombres que trabajan los campos generosos de la zona han apreciado la importancia de este sistema en que la contribución fiscal marcha a parejas con su propio interés. Ahí está el camino de Quilquilco a la montaña, casi totalmente construído gracias al trabajo y aporte de hombres como don Juan Bautista Deyheralde y otros.

EDIFICIO PARA EL LICEO DE HOMBRES

La entrevisté al Arquitecto de Malleco y Arauco, don Horacio Schmied para planear una acción común destinada a acelerar los trámites encaminados a la construcción del edifco que con tanta urgencia reclama el Liceo Fiscal de Victoria. Gracias a la cooperación del señor Schmied será posible iniciar las obras en marzo del año próximo en cuya fecha empezará a construirse el primer pabellón exactamente en donde está el plantel, en Central esquina Ramírez.

Previamente, luego de que los actuales ocupantes de los sitios expropiados entreguen estos bienes, se harán las reparaciones mínimas necesarias para habilitar las salas de clases que transitoriamente funcionarán en las casas que actualmente ocupan don Juan Martínez, doña Luisa Ghuiot, doña Marta Morales y doña Clementina Fetis que antes del 31 de diciembre deberán ser entregadas al Fisco.

CUARTEL DE BOMBEROS

Espero completar la campaña iniciada como Director de la Compañía de Bomberos para construir el nuevo cuartel de bombas. Telefónicamente he conversado con el diputado don Jos. Luis Osorio para solicitarle que obtenga de S. E. la inclusión en la actual convocatoria del Congreso el Proyecto de Ley de que es autor el senador don Rudecindo Ortega Masson, ya aprobado por el Senado, que concede 1 millón 300 mil pesos para dicho edificio.

De ser aporbado por la Cámara de Diputados, podrían iniciarse los trabajos a mediados del año próximo.

EDIFICIOS PARA LA ESCUELA NORMAL

Ya he conversado con el señor Rector de la Universidad de Chile, presidente de la Sociedad Constructora de Establecimientos Educacionales, don Jovenal Hernández, y con el Jefe de Enseñanza Normal don Humberto Vivanco Mora para solicitarles su valiosa influencia a fin de que la Sociedad Constructora disponga la iniciación de las obras de los edificios definitivos proyectados para la Escuela Normal Rural de Victoria. Es posible que en los primeros meses de 1947, el Consejo de la institución nombrada se pronuncie sobre tan importante asunto.

CUARTEL DE CARABINEROS

Con la colaboración del Comisario de Carabineros, hemos finalizado los trámites previos para obtener por venta directa, los sitios y casas que ocupa el Cuartel de Carabineros, local, a fin de que sirva para casa propia que con tanta urgencia reclaman los jefes de policía de la ciudad.

ESCUELA DE INGENIERIA FORESTAL

Después de la tesonera campaña sostenida por el vecindario, la labor sacrificaad del Consejo de Profesores, la visita del Rector de la Universidad, y el acuerdo de esta casa de estudios superiores de patrocinar incorporar la Escuela de Ingeniería Forestal de Victoria a su seno, sólo queda el trabajo incansable para obtener su financiamiento.

Estamos trabajando en esta iniciativa con el Director don Alvaro Tobar Gajardo, y hay sobradas esperanzas de alcanzar cmplet éxit.

Inclus se estudian financiamientos directos que no afectarían al erario nacional

FUNCIONAMIENTO REGULAR DE LOS SERVICIOS

Descontada la preocupación de otros problemas tan importantes como los señalados que sería largo enumerar en una entrevista de prensa me haré un deber en hacer realidad en los servicios públicos del departamento los propósitos de S. E. de una administración honesta, tanto en lo que se refiere al cumplimiento de los deberes de jefes y subalternos, fiel cumplimiento del horario de trabajo, respeto y consideración para el pblico sin diferencias para nadie, y labor efectiva en aquellas oficinas a las que le está encomendado una acción en bien de la ciudadanía.

Finalmente, y esto porque así lo ha resuelto el actual Gobierno, celebraré entrevistas y conversaciones con las autoridades correspondientes para realizar una campaña efectiva, intensa y continuada en contra de la embriaguez y los juegos de azar.— (EL CORRESPONSAL).

SANTIAGO

OFICIALIDAD DEL C. DE BOMBEROS

LO ESPEJO, 30.— La Segunda Compañía de Bomberos de La Cisterna ha elegido para el nuevo periodo la siguiente planta de oficiales:

Director, don Guillermo González Vásquez; capitán, don Isaac Quiroz Pantoja; teniente 1.o, don Allro Ramírez Jorquera; teniente 2.o, don Alejandro Easton Zamorano; secretario, don Edgardo Orrego Lagos; tesorero, don Julio Echavarría Schulze; ayudante, don Arturo Núñez Herrera, y maquinista, don Luis E. Díaz Letich.

La elección de estos voluntarios para los cargos directivos de la Compañía, ha sido muy bien recibida por el vecindario, en especial la reelección del director don Guillermo González Vásquez, que siempre ha dedicado sus mejores entusiasmos al progreso de la Segunda Compañía.

Fiestas de Pascua y Año Nuevo.— Como en años anteriores, la Compañía de Bomberos organizó una simpática fiesta para los niños el día de Navidad, fiesta en la cual repartió ropas y golosinas a los pequeñuelos. Al éxito de estos obsequios contribuyeron en forma destacada la firma Yarur y el comercio e industrias de la localidad.

Para la noche de mañana tiene preparado un gran baile social, al que han invitado a todos los socios cooperadores y amigos de los voluntarios. — (El corresponsal).

SUBDELEGADO DE LA COMUNA DE COLINA

COLINA, 26.— Por Decreto N.o 251, de la Intendencia de Santiago de fecha reciente ha sido nombrado para el cargo de Subdelegado de la Comuna el antiguo y prestigioso vecino de este pueblo don Gustavo Ubilla Flores. La designación del señor Ubilla ha sido recibida con unánime complacencia tanto por parte de las autoridades como del vecindario en general por sus dotes de actividad y diligencia de que siempre ha dado muestras, por lo que se espera que desde el cargo sabrá impulsar las múltiples necesidades que por tanto tiempo y tan premiosamente reclaman estos pueblos de las que el nuevo Subdelegado conoce tan a fondo.

El domingo 29 del presente a las 15.30 horas, se efectuará un Cabildo Abierto en la Ilustre Municipalidad de Colina. En esta ocasión el Alcalde señor Ernesto Soto Negrete dará cuenta ante los cabildantes de la labor realizada durante su mandato y del Estado Económico del Erario Municipal, como también de los más urgente problemas que los vecinos deben conocer y que afectan los intereses del Pueblo como la locomoción, alumbrado eléctrico, pavimentación, etc.

Hay mucho entusiasmo en el Pueblo por asistir al Cabildo convocado por el señor Alcalde del cual se cree saldrán provechosas resoluciones. — GARDAIX, Corresponsal).

LLANQUIHUE

MANIFESTACION AL INTENDENTE DE LLANQUIHUE

PUERTO MONTT, 3.— Ultimamente tuvo lugar la manifestación que el Centro Hijos de Chiloé ofreció al Intendente de la Provincia, don Aurelio Andrade, con motivo de su reciente designación. El acto tuvo lugar en el Club Social de la Marina Mercante. Ofreció la manifestación el señor Diego Barrientos agradeciendo el festejado y siguiendo en el uso de la palabra varios oradores. Todos abundaron de elogiosos conceptos hacia la persona del señor Andrade por su designación como Intendente de la Provincia. Asistieron las siguientes personas:

Señores: Aurelio Andrade Andrade, Juan Pedro Bahamonde, Vicente Lobo, Hernán Díaz, Diego Barrientos, Pbro. Manuel Córdova, Guillermo Nielsen, Belarmino Cárdenas, Delfín Trujillo, José María Maldonado, Orfelino Oyarzo, Miguel Alvarez, Agustín García, Paulino Campos, Lino Mora, Marcos Gerding, Abelardo Campos, Joaquín Rosales, David Díaz, Celestino Díaz, Abraham Subiabre, Edecio García, Marcos Barría, Pbro. Pedro José Ojeda, Manuel Krautz, Augusto Hoffmann, Carlos Maldonado, Ismael Díaz, Germán Salinas, Saturnino Andrade, Jorge Lagreze, Antonio 2.o Villegas, René Vilegas, Dr. Rubén Oyarzún, Guillermo Correa, Guillermo Kipreos, Pedro Oyarzún, Pedro Maldonado, Felipe Arroyo, Agustín Soto, Santiago Bahamonde, Manuel Antonio Cárdenas, Carlos Subiabre, José Cordaro, Antonio Mayorga, Carlos Ojeda, Mateo Lehue y Agustín Alarcón.— Corresponsal.

ARAUCO

VERACIDAD DE SUCESOS DE LOS RAULIES

CAÑETE, 1.o— La comisión de Gobierno que realizó los estudios e investigaciones sobre los sucesos ocurridos en Los Raulies y Cañete; el diputado don Luis Martínez Saravia, el alcalde de esta ciudad, señor José Becerra y el agricultor don Alberto Acuña, comprobaron que los hechos ocurrieron tal cómo se había anunciado. La comisión regresa hoy a Santiago.

Ayuda sigue llegando, pero urge enviar camas, pues la gente que ha quedado en el desamparo, duerme enterrada en las hojas de los árboles. Hay muchos niños enfermos y las mujeres parecen con sus mentes extraviadas. (Corresponsal.

LA VOZ DE LAS PROVINCIAS.

ARCHIVOS DE INTENDENCIAS Y GOBERNACIONES

(DE "EL SUR", DE CONCEPCION).

En toda oficina que mueve papeles que tienen relación con las funciones públicas— sean éstas fiscales, semifiscales, municipales o de cualquier otro orden, fundado en tramitaciones que tienen su raiz en la ventilación civil de interés—, el archivo es el factor de estudio, de investigación o de solución más importante de la oficina. Hoy día, no se conciben el orden en las expediciones administrativas, la regularidad en los negocios y la seriedad en el mecanismo de una repartición, sin que el archivo no ocupe en las actividades a que dan lugar las tramitaciones el lugar que le señala la trascendencia de sus funciones.

Hasta hoy en el país so ncontados los que han dedicado su tiempo o parte de su tiempo, en hacer ver la importancia que tienen a los ojos de la documentación histórica de la República los archivos de las Intendencias y Gobernaciones. La gente, en general, los mira como una cosa cualquiera, arrinconada, muchas veces, sin orden, ni concierto, en cualquier sitio del edificio que aquéllas ocupan a lo largo del territorio.

Nada menos lógico pues la gente olvida que se trata de una documentación pública que guarda en sí la vida misma del país, seccionada en provincias, departamentos y comunas, que son las bases de nuestra organización general. Cuando un entendido en la materia ve un archivo bien distribuído, ligado a un alineamiento de materias, claramente diseñado, dentro de planes de organización que obedecen a un sistema, inmediatamente se da cuenta de la versación, espíritu de trabajo y seriedad de los que están encargados de controlar la sección.

Se conocen en el país Intendencias y gobernaciones en que la búsqueda o la investigación del asunto más complejo, se hace con una facilidad realmente extraordinaria, debido al cuidado especial que se ha tenido en dar al archivo la presentación de materias en la forma que determina, no sólo las necesidades del servicio, sino el sentido de orden que debe tener toda oficina pública que tiene en las manos la propia historia del país, revivida en sus archivos fundamentales.

La circunstancia de que en otras Intendencias se observe el caso contrario, se debe a la falta de atención, de previsión y de conocimiento que el Estado ha manifestado en este capítulo de administración fiscal. En primer lugar, no se explica que el Estado no tenga o no haya tenido en esta materia una política administrativa definida y orientada, encaminada a construir edificios propios para Intendencias y Gobernaciones. El sistema de arriendos, ligado al funcionamiento del servicio público a que nos referimos, es un sistema desordenado, absurdo y negativo, pues careciendo el servicio de edificio propio, para organizar definitivamente sus instalaciones, lgicamente el servicio tiene que funcionar mal.

En segundo lugar, el Estado, al no disponer de edificios propios para instalar seriamente los servicio que corren a cargo de las Intendencias y Gobernaciones, crea a éstas, en cuanto a funciones, un estado de emergencia que en ningún caso se aviene con la importancia capital que envuelve el ramo fiscal de que tratamos.

El sistema de arriendos es perfectamente incompatible con la estabilidad y orden a que obedece el sistema sobre el cual funciona o dbe funcionar una documentacin pública sometida severamente al régimen de las oficinas.

Se han conocido casos e nciertos departamentos del norte y sur del país, sencillamente inexplicables en la materia, a causa de la fragilidad en que descansa la estabilidad de los funcionarios dependientes de la Ley de Régimen Interior. Un jefe administrativo, cualquiera que sea la categoría a que pertenezca, que carece de garantías de estabilidad en el ejercicio del cargo, no puede preocuparse seriamente de la regularidad de las funciones que tiene.

En la organización regular de los archivos de las Intendencias y Gobernaciones, el Ministerio del Interior debe ordenar una inspección general que tenga por objeto hacer una clasificación moderna de los documentos, a fin de saber cuáles deben ser remitidos al Archivo General de la República por su valor histórico, y cuáles deben quedar en las Intendencias y Gobernaciones del país, como base de la documentación propia de ellas. Esta clasificación es necesaria para formar alguna vez una colección completa y ordenada de la documentación oficial de la vida civil de la República. En los archivos de las Intendencias y Gobernaciones existen documentos del más alto valor moral nacional, cuya custodia exige conocimientos, no comunes, de empleado y erudito.

Sabems, por ejemplo, que archivos pertenecientes a los departamentos más antiguos del país carecen en absoluto de las garantías de seguridad que aconseja la lógica más vulgar. No es raro que haya otros completamente abandonados en cualquier desván, a causa de la pintoresca organización que uno de nuestros Gobiernos de estilo patriarcal, dió hace años a la geografía de Chile.

CONCEPCION

OBREROS IRAN A SANTIAGO EN UN AVION DE LA LAN

CONCEPCION, 1.—El próximo jueves, por una gentileza especial de la Línea Aérea Nacional, viajarán a Santiago, de ida y regreso, dos obreros de las industrias de nuestra ciudad, haciendo uso de pasajes cedidos gratuitamente por esta empresa de transporte aéreo.

De acuerdo a las declaraciones que nos fueron formuladas por el jefe de propaganda, la LAN otorga mensualmente dos pasajes para que sean utilizados por dos obreros que hayan observado mejor comportamiento y tengan mayor antigüedad en cualesquiera de las industrias de la región medida ésta que se lleva a cabo con el propósito de poner al alcance de las clases modestas los adelantos y comodidades de este medio de transporte.

Los agraciados esta vez, son los señores Eduardo Matamala Concha, engrampador de la Fábrica de Calzado "Matías Poch", y Manuel Ulloa Ulloa, cortador de la misma firma. Estos dos obreros partirán el próximo jueves en un viaje de ida y regreso en el avión que sale de Hualpencillo a las 9.45 horas.— El Corresponsal.

ATACAMA

UN PABELLON PARA LICEO DE COPIAPO

COPIAPO, 3 — Por oficio reciente, la Dirección de Obras Públicas ha comunicado al Rector del Liceo de Hombres que ha pedido a la Corporación de Reconstrucción y Auxilio destine la suma de $ 500.000 para iniciar el próximo año la construcción de un pabellón para la biblioteca del Liceo, en la esquina de Colipí con Carreras.

El Rector del Liceo se ha dirigido, a su vez, a la Municipalidad, al Comando Unico y al Centro de Ex Alumnos para que pidan a la Corporación haga efectiva la destinación de fondos solicitada por la Dirección de Obras Públicas.

El proyecto, que comenzaría a ejecutarse el próximo año, contempla la construcción de otro pabellón, dejando entre ambos una reja artística y una entrada estilo monumental para el Liceo por la Plaza Prat.

La Biblioteca consulta todas las condiciones y comodidades para ser entregada al servicio del público y salas de reuniones para instituciones culturales.

Considerando el progreso urbanístico que esto significa para Copiapó, y sobre todo el valor cultural que significa para una ciudad, cabecera de provincia, el contar con una biblioteca instalada como pocas en el país, es de esperar que todas las instituciones acogerán el pedido del Rector, en orden a representar a la Corporación de Reconstrucción la conveniencia de destinar los fondos necesarios para iniciar esta obra.

DEMOSTRACIONES EN ALTA M
HIZO BARCO PESQUERO AR

LAS FAENAS SE EFECTUARON CON TODO EXITO
GIENDO MAS DE UNA TONELADA DE PECES EN
DE UNA HORA.

PUERTO MONTT, 1l.— Hace algunos meses atrás, llegó procedente de Valparaíso y Talcahuano, el moderno buque pesquero Arauco II, barco que cuenta con los últimos adelantos de la técnica moderna, a fin de hacer más efectiva la labor en alta mar, ya que aparte de reunir condiciones especiales para las labores a que está destinado, cuenta con un sistema especial de "ubicación de los cardúmenes", y un dispositivo también especial, para determinar el fondo de las aguas en que navega.

Con fecha reciente, el Arauco II realizó una demostración de pesca en alta mar, con la asistencia del Intendente de la provincia, don Aurelio Andrade; los Alcaldes de Puerto Montt y Puerto Varas, señores Edesio García y Teobaldo Kuschel; el Dr orge Bini, ictiólogo y profesor del Instituto Central de Hidrobiología de Italia; el señor Ernesto Hohmann, director del diario local; el industrial señor Juan de Solminihac; el Inspector de Pesca y Caza, señor Max Sánchez, y otras personas, siendo atendidas a bordo por el representante del Instituto Bacteriológico de Chile, señor Carlos Vásquez, y capitán de

la nave, señor Fred K
nal de a bordo.
El objeto de esta dem
dar a conocer la forma
liza una faena de pesca
y ver las posibilidades
carla en Chile, a fin d
hígado de los peces,
el tollo, que tiene un
nado de gran efectivid
le el aceite, rico en
minas.
Frente al lugar de P
auas de Reloncaví, el A
cedió a echar las redes
reducida velocidad, n
esta forma, alrededor d
de hora, para proced
izar la red, que tenía
de más de una tonela
de todas clases, los
cuidadosamente selecc
una rapidez especial.
En esta faena se pro
mediato a la clasificac
namiento, separándose
tinado a la extracción
con el resto se proced
las carnadas para el
ya que se realizan las
queras, tanto en la form
de redes, como la colo

BIO - BIO

CONSTRUCCION DE POBLACION PARA OBREROS

MULCHEN, 30.— Las directivas de los partidos políticos y dirigentes de diversas instituciones locales, desde hace tiempo están solicitando de las esferas de Gobierno se dé satisfacción a la justa petición de los habitantes de Mulchén, que se incluya a esta ciudad en el plan de construcciones obreras, para 1947.

El Gobernador del Departamento, don Juan Guerrero Vergara, se ha hecho eco de esta aspiración y de este anhelo de los habitantes, ya que es grande la escasez de viviendas en Mulchén, y las que hay en su gran mayoría son insalubres.

Al efecto, recientemente se ha recibido en la Gobernación el siguiente oficio del Ministerio del Trabajo:

"Santiago, 20 de diciembre de 1946.— N.o 1,883.— Acuso recibo de su oficio N.o 571 de 4 de diciembre en curso, en el cual US. hace presente la necesidad de construír una población obrera en dicha localidad. La Caja de la Habitación, informando sobre la materia, expresa lo siguiente: En cumplimiento de la Prov. 3,729, recaída en el oficio 571 del señor Gobernador de Mulchén, en el que solicita la construcción de una población obrera en esa localidad, el infrascrito informa a US. que, hasta la fecha, los recursos no han permitido satisfacer esta justa aspiración que, de acuerdo con lo expresado en el citado oficio, se tendrá presente en la elaboración del detalle del plan para 1947".

Lo que transcribo a US. en contestación a su oficio mencionado".— (BAEZA, corresponsal).

PILOTOS MERCANTES EFECTUARAN VIAJE DE INSTRUCCION

Antes de ser embarcados en los vapores de la flota mercante nacional, los pilotos terceros que recientemente fueron egresados de la Escuela para Oficiales de la Marina Mercante Nacional que funciona a bordo de la corbeta "General Baquedano" y que al salir una vez terminados sus cursos recibieron sus títulos de guardiamarinas de reserva de la Marina de Guerra, deberán efectuar un viaje de instrucción hasta el Perú.

Con este objeto van a ser embarcados en el petrolero "Maipo" de la Armada Nacional el que deberá zarpar de Valparaíso el próximo lunes 6 del corriente en dirección a Talara, a donde va a buscar un cargamento de combustible líquido para las necesidades de nuestra Marina de Guerra.

Cumplido este trámite, se podrán incorporar a los buques de la flota mercante que deseen.

Fiestas de la Semana Maip

SE EFECTUARAN
COMPRENDIDOS
26 DE ENERO Y
BRERO

SAN JOSE DE MAI
sesión de ayer del co
dor, se acordó llevar
fiestas de la Semana M
los días 26 de enero
ro próximos, en vez de
19 de enero.
Se aceptó la renunci
del jurado del Concurs
Carlos E. Fajardo. Se
reemplazo al conocido
comuna y periodista,
Correa Pastene.
Se acordó efectuar e
'asía en la cancha qu
Municipalidad frente
historial, y que genti
de, señor Carlos Aba
al comité.
Dicha cancha será
iluminada profusamen
mesitas para una
dinaria de los asisten
que ha sucedido en
riores, en que la conc
bido atenderse sólo.
de buffet, atendido p
comité y personal d
tratados especialment
Se nombró secretari
doña Aída Sánchez O.
de don Alberto Arave
ció. Asimismo, se
res a los señores Mari
Juan Darritchon C.
Por último, se tomó
currencia a la velada
popular pianista A
quien, como en ocasi
y como deferencia a
prometido su colabor
de los niños indígen
en algunos números d
bién han ofrecido su
señorita Urkanda Muñ
motivos chilenos; Hé
Julio Rubio, cultores d
leros, respectivamente.
rrirá la señora Gaby R
pianista santiaguina.
EXPOSICION. — Mu
sido la exposición de
luada en la escuela
torio de Niños "Jaime
Ha llamado vivamente
autoridades y público
todos los trabajos p
sido hechos por niñit
chos de los cuales re
za y efectúan sus lab
en cama.
Ayer viernes, esta
visitada por los médico
"Roberto del Río", lo
especialmente desde
La profesora a cargo
la es la señorita Irene
se ha esmerado por
mejor forma la educac
ños internados.
En esta ocasión, la
encargó publicáramos
dido a la Hora del Ho
dio Cooperativa Vital
tor de radio para los
Sección Medicina, y
confiaba en el éxito d
— Pérez, Correspónsal.

BLANCO 1161 VALPARAISO TELEFONO 4427

GABRIELA Y MAICILLO GANARON LOS DOS CLASICOS AYER EN EL VALPARAISO SPORTING CLUB

Con una concurrencia bastante numerosa y un juego muy movido, inauguró ayer el Valparaíso Sporting Club, su gran temporada de verano, que se realizó sin incidencias dignas de especial mención, pasando la cátedra por un mal día, pues los favoritos en general desempeñaron un papel deslucido, produciéndose algunos altos dividendos, como el de Salvaguardia en la prueba inicial, que repartió $ 94.20 por cada cinco.

A la reunión le sirvieron de base la disputa de los clásicos "Eduardo Souza", sobre mil metros, y el "Carlos Alvarez Condarco", resolviéndose el primero por el triunfo de Gabriela, que estaba cotizada en segundo término, que se impuso de extremo a extremo sobre Juramento, que la persiguió desde la partida, clasificándose tercero Haitiano, que también ocupó igual puesto durante todo el curso de la carrera. Cuarta se clasificó Buena Fe, y último el favorito Solsticio.

El clásico "Alvarez Condarco", sobre 1.400 metros, fué disputado por cuatro animales: Bufón, Brandsen Maicillo y Pegajoso.

Gran favorito fué Maicillo, que se impuso en un cánter de extremo a extremo, clasificándose segundo Pegajoso, que contaba con la segunda cotización y que corrió a la expectativa y atropelló con grandes bríos en la recta, dando la sensación que podría ser el ganador; pero Maicillo venía guardado y al primer requerimiento de su jinete, contuvo el ataque, pera desprenderse al final y batirlo en buena forma por un cuerpo; el tercer puesto, a igual distancia, fué para Bufón; cuarto y último, Brandsen.

RESULTADOS Y DIVIDENDOS

PRIMERA CARRERA.— 1.400 metros
7.a Serie

1.o Salvatierra 47, O. González; $ 94.20 y 22.
2.o Mi Negra 49; $ 46.60.
3.o Lucky Boy 52; $ 10.80.
4.o North Cap 56.
No corrieron: Moctezuma, Barroso, Mi Doctor, Armandito, La Piccolina, Lady List y Cinturita.
Ganada por 1|2 cabeza y un pescuezo. Tiempo: 1.27.

SEGUNDA CARRERA.— 1.400 metros
6.a Serie

1.o Marca de Fuego 52, H. Pizarro; $ 54.60 y 14.
2.o Normando 50; $ 18.
3.o Asarina 52; $ 22.80.
4.o Filósofo 52.
No corrieron: Dramática, St. Honoré, Carátula, Bicoca, Isidora y Jena.
Ganada por 1|2 cuerpo y 1 cuerpo. Tiempo: 1.26 4|5.

TERCERA CARRERA.— 1.400 metros
1.a Serie

1.o Giddap 49, J. F. Vidal; $ 10.20.
2.o Ranger 47.
3.o Raudalosa 47.
No corrieron: Bufón, Brandsen, Continental, Pegajoso y Ducal.
Ganada por 1|2 cabeza y 4 cuerpos. Tiempo: 1.25 1|5.

CUARTA CARRERA. — 1.400 metros
5.a Serie

1.o Blanc de Chine 51, A. Tapia; $ 34.80 y 11.60.
2.o Bere 52; $ 9.60.
3.o Apoquindo 50; $ 15.40.
4.o Behobia 48.
No corrieron: Mosquetero, Dark Bird y Viejo Amor.
Ganada por 1|2 cuerpo y 1 cabeza. Tiempo: 1.27.

QUINTA CARRERA. — 1.000 metros
"Eduardo Souza"

1.o Gabriela 53, H. Caballero; $ 16.80 y 9.80.
2.o Juramento 56; $ 20.80.
3.o Haitiano 46.
4.o Buena Fe 50.
No corrió: Ricacho.
Ganada por 3|4 cuerpos y lejos. Tiempo: 1 minuto.

SEXTA CARRERA. — 1.400 metros
"C. Avarez C."

1.o Maicillo 53, C. Cruz; $ 9 y 6.
2.o Pegajoso 51; $ 6.40.
3.o Bufón 62.
4.o Brandsen 60.
No corrieron: Migajón, Fulgor y Pradera.
Ganada por 1 cuerpo y 1 cuerpo. Tiempo: 1.24 4|5.

SEPTIMA CARRERA.— 1.400 metros
4.a Serie

1.o Continente 58, L. A. Díaz; $ 32.40 y 10.80.
2.o Año Nuevo 50; $ 8.60.
3.o Queen Ann 53; $ 8.20.
4.o Chicago 57.
No corrieron: Plantilla, Botamanga, Colle, Santanderina, Kolendar y Limay.
Ganada por 1 cabeza y 3 cuerpos. Tiempo: 1.26 1|5.

OCTAVA CARRERA.— 1.400 metros
2.a Serie

1.o Buena Unión 49, J. Araya; $ 69 y 19.60.
2.o Baby Face 51, J. Donoso; $ 18.20.
3.o Bósforo 56; $ 27.40.
4.o Cantinflas 50.
No corrieron: Valparaíso, Vol au Vent, Lejano Oriente e Icono.
Ganada por 1 cuerpos y 1 cuerpo. Tiempo: 1.25 3|5.

NOVENA CARRERA.— 1.400 metros
3.a Serie

1.o Flicka 50, C. Cruz; $ 18 y 8.20.
2.o Contrabandista 52; $ 7.80.
3.o Desterrado 56; $ 7.20.
4.o Mickey 48.
No corrieron: Black Out, El Cairo, Despilfarro, Naxos, Galeno, Patriarca, Nebulosa y Semblanza.
Ganada por 2 cuerpos y 1 cuerpo. Tiempo: 1.25 3|5.

INSPECCIONARAN EL BALNEARIO DE "EL RECREO"

Son el objeto de cerciorarse de si el Balneario de "El Recreo" se encuentran en condiciones de autorizársele su funcionamiento es decir, si cuenta con todos los medios de salvamento para la temporada veraniega que se ha iniciado recientemente, han sido designados algunos funcionarios de la Gobernación Marítima de Valparaíso.

La visita de nuestra referencia se efectuará en el día de hoy o de mañana, y los funcionarios en su visita de inspección deberán informar por escrito a la Gobernació Marítima, sobre los elementos con que cuenta el balneario para la presente temporada.

LOS TRANSPORTES Y LAS BARCAZAS LLEGAN EN MARZO

Fuimos informados en círculos navales sobre la adquisición de algunos barcos que nuestro Gobierno adquirió en los Estados Unidos de Norte América para incrementar el poder de sus medios auxiliares de nuestra flota de guerra. Se trata en esta ocasión de los dos nuevos transportes y de las barcazas de desembarco las que se encuentran fondeados en el puerto de Nueva Orleans.

En su oportunidad el Supremo Gobierno dispuso el viaje a los Estados Unidos del buque-madre de submarinos "Araucano", llevando a los oficiales y tripulación para los nuevos barcos. Los dos transportes se encuentran fondeados en uno de los muelles de Brooklyn, Nueva York.

Pertenecen a la clase del "Vermilion", que estuvo en nuestro puerto con ocasión de la visita de una flota norteamericana que concurrió a las ceremonias de la transmisión del mando. Estos dos transportes desplazan ocho mil toneladas de registro cada uno.

Las barcazas que se encuentran fondeadas en Nueva Orleans, serán traídas a bordo de estos dos transportes. El resto será embarcado en el b|m "Araucano" que se incorporará al convoy que zarpa el 15 de febrero de Nueva York. En marzo próximo, contará pues, nuestra Armada Nacional con nuevos elementos auxiliares modernos que tanta falta le hacen.

ESPECTACULOS DE HOY

VALPARAISO.— Matinée, vermouth y noche: Días sin huella.

COLON (Continuado). — Despertar a la vida, y La vanidosa.

REAL.— Matinée, vermouth y noche: Este teatro no tiene función más o menos durante un mes más.

VICTORIA. — Matinée, vermouth y noche: La almohada de la muerte, y Aquella noche contigo.

IMPERIO.— Matinée, vermouth y noche: Cita con el destino, e Hijo del desierto.

CONDELL (Continuado).— Las mil y una noche, y Burla burlado.

AVENIDA (Continuado).—Sangre tropical, Familia en apuros, y Todos por sus hijos.

VELARDE.—Matinée, vermouth y noche: Esposas infantiles, y Amenaza oculta.

RIVOLI (Continuado). — En Viene nace el vals, y Comedia humana.

REX (Viña). — Matinée, vermouth y noche: Condenados a la Isla del Diablo.

RIALTO (Viña). — Matinée, vermouth y noche: Casta indomable, y Guerrero en la noche.

OLIMPO (Viña).—Matinée, vermouth y noche: La voz de la tumba.

MUNICIPAL (Viña).— Matinée, vermouth y noche: Concierto macabro.

EL LUNES 20 DE ENERO LLEGARA EL ALMTE. W: TENNAN

El Vicealmirante británico, señor William Tennan, visitará Valparaíso en carácter oficial, el lunes 20 del corriente, a bordo del moderno, crucero de S. M. B. "Sheffield". El almirante británico Tennan es comandante en jefe de la flota inglesa de las Indias Occidentales.

El "Sheffield", es un hermoso y moderno crucero de 12 mil toneladas de registro, poseyendo su armamento mayor doce cañones de seis pulgadas, montados en cuatro torres triples, dos a proa y dos a popa. Este crucero tiene diez otros barcos gemelos en la Real Armada Británica.

La visita de esta nave británica obedece a un espíritu de solidaridad y amistad de la Real Armada de Gran Bretaña hacia nuestro país, amistad que se mantiene inalterable en más de cien años de hermandad profesional entre ambas armadas.

BODAS DE PLATA PROFESIONALES DE DRA. CARREON

Las socias de la "Unión Femenina de Chile" y la "Asociación le Mujeres Universitarias" van a festejar el sábado 4 del corriente a la Médico-Cirujano, doctora Celmira Carreón de Quevedo, con ocasión de cumplir sus bodas de plata profesionales.

La manifestación consistirá en un té que será servido en el Parque del Salitre. Las adhesiones se reciben en el local de la Unión Femenina de Chile, calle de Condell N.o 1421, de esta ciudad.

DE AMANECIDA DEBE ARRIBAR HOY LA M|N "SANTA MARGARITA"

Tal como lo anunciamos hace va unos días, la motonave "Santa Margarita" debe arribar de amanecida, hoy trayendo 35 pasajeros, abundante carga surtida y correspondencia.

Viene la motonave "Santa Margarita" de los registros de la Grace Line, procedente de Nueva York e intermedios, y una vez que sea recibida oficialmente atracará al sitio N.o 3 de los Malecones de la Aduana para comenzar a descargar sus mercaderías, consignadas a comerciantes de esta plaza y de la capital.

MOVIMIENTO DE VAPORES

Próximas llegadas:

PUNTA ARENAS, de Callao.
ATOMENA, de Nueva York.
ALLIPEN, de Coquimbo.
SANTA MARGARITA, de Nueva York.

Próximas salidas:

LONTUE, para Arica.
CAPE POSSESSION, para San Antonio.
PUNTA ARENAS, para Punta Arenas.
PUYEHUE, para Arica.
ALEJANDRO, para Antofagasta.

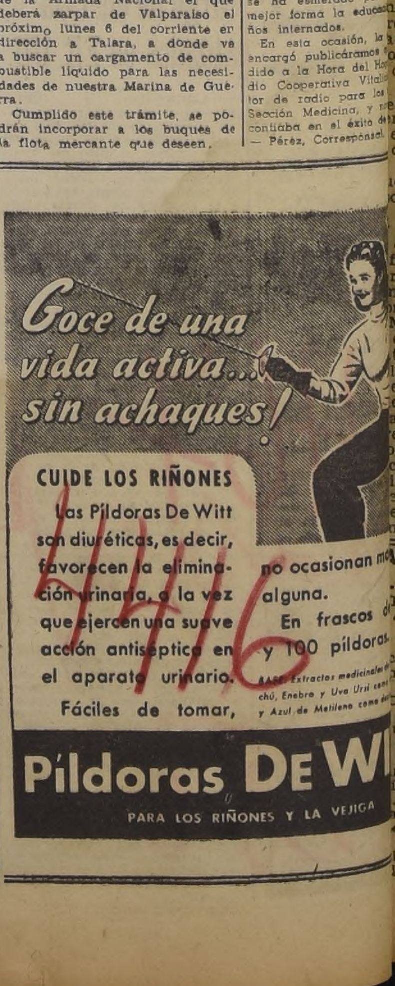

Goce de una vida activa... sin achaques!

CUIDE LOS RIÑONES

Las Píldoras De Witt son diuréticas, es decir, favorecen la eliminación urinaria, a la vez que ejercen una suave acción antiséptica en el aparato urinario. Fáciles de tomar, no ocasionan m alguna. En frascos d y 100 píldoras.

BASE: Extractos medicinales d chú, Enebro y Uva Ursi com y Azul de Metileno como d

Píldoras DE WI

PARA LOS RIÑONES Y LA VEJIGA

4416

RA UNA ASAMBLEA A DEBATIR TEMA AL CRISTIANO

Asociación de Hombres
Acción Católica ha re-
llevar a cabo una Asam-
mañana a las 19 horas
exponer la doctrina social
ca y dar una orientación
rcial.
a Asamblea tendrá lugar
Aula de la Facultad de
ho de la Universidad de
, en la calle Pío IX y se
rán los siguientes temas:
cipios y documentos so-
cristianos en genral y
ialmente sobre materia
al" cuyo relator será don
do del Valle A., y "Cir-
ancias legales y de hecho
se relacionen con la ma-
, cuyo relator será don
ago Bruron S. El plan-
ento de los temas se ba-
en los documentos Pon-
s, las Pastorales de Obis-
chilenos, la resolución del
Oficio sobre conflicto
al de Lille y la última
ral de Su Eminencia el
nal Arzobispo de San-
quién concurrirá tam-
a esta Asamblea.
dan invitadas todas las
ciones de la Acción Ca-
las Instituciones Gre-
y en general todas las
as que se interesen por
blemas sociales y en es-
por el planteamiento del
ma sindical en nuestro

AS DE SALUD...

LA PRIMERA PAGINA)
es llegan hasta él en
le su salud.
Podría usted darnos al-
datos sobre su escuela?
n el mayor agrado. En
escolar ya finalizado
naron los cursos de cul-
general y técnicos que
é posible organizar, te-
presente las caracte-
s del alumnado y los
tos de trabajo dispo-

tuvimos en actividad
permanentes y breves
te y confección, borda-
antes y tejidos. El cur-
bordado tuvo éxito com-
como ustedes pueden
barlo en la Exposición
antenemos abierta; las
as bordaron con gusto
o desde la carpeta sen-
asta el costoso mantel.
urso de guantes mere-
mejor aceptación, como
uestra el gran número
es que se exhibe.
ué destino tienen los
confeccionados en los
técnicos?
lo general, las alum-
abajan en beneficio de
nismas. El vestido, la
, los guantes, etc., pa-
ormar parte de su equi-
onal. Sin embargo, las
s que se especializan
, en guantes, por ejem-
tienen de su trabajo
ios económicos.
otros establecimien-
hemos visitado, ma-
nos a la directora se
rganizado Cuadros de
rios Cívicos de Alfa-
ón. ¿Se ha hecho aquí
mejante?
ntenemos, nos respon-
ntil directora, un Cua-
Alfabetización forma-
alumnas de buena vo-
que enseñan a sus
eras que no pueden
nar su reposo.
Voluntarias de Alfabe-
llevan el libro al si-
que están las enfer-
as veces a los dormi-
otras a las sillas de
desempeñando su mi-
n abnegación y entu-

an parte de este Cua-
señoritas Laura Ca-
Teresa Flores, Nelly
Ofelia Reyes. Con la
ción del Cuadro de
rias, hemos alfabeti-
e año a veinte perso-

rea de alfabetización
terrumpe en los meses
o y febrero, pues las
rias continuarán en-
a leer a quienes es-
condiciones de apren-

l Dr. Bulnes, nos dice
nte, nos hemos im-
esta consigna: por un
de Reposo sin analfa-

enta su escuela con
nal enseñante sufi-

ahora, mi escuela
con una directora y
esoras: una de cultu-
al y otra de multita-
ellas la señora Ra-
ntti Albornoz y la se-
Marta Geldsetzer Ja-
quienes dispensan es-
tención a sus labores,
os días festivos, cuan-
ecesario.
ecimos a la señora
sus informaciones
etiramos del estable-
pensando en la gran
ial que estas escue-
zan en bien de esa
la Humanidad que
ro que mantiene su
porvenir mejor.

DES ICIA

TAS EN ATROPE-
A las 12.30 horas de
la Gran Avenida es-
Berlín, la micro X V
ó violentamente con
X U 908. En el sitio
se encontraban Mo-
Carmen Bahamondes
16 años respectiva-
uienes fueron embes-
uno de los vehículos
una muerte instan-
mbas jóvenes tenían
lio en Gran Avenida
Los cadáveres fue-
dados al Instituto
egal y los choferes
por la responsabili-
es pueda afectar en
ente.

LIQUIDACION
SEMESTRAL
A LA VILLE DE NICE

PANTALONES FRANELA nacional
$ 351.—
AMBOS PALM BEACH inglés a $ 1.250 y
$ 833.—
TERNOS CASIMIR fantasía importado, hermosos colores:
$ 1.475.—

NIÑOS
CALZONES ARGENTINOS en hilo blanco para niñitos de 1 a 3 años, $ 29.80 y
$ 19.80
JARDINERAS en buen género brin, beige y azul para niños de 4 a 12 años, $ 78, $ 68, $ 58 y
$ 49.80
CALZONES DE GOMA importados, recién llegados:
$ 49.80
CAMISAS LISTADAS con cuellos para niños de 8 a 14 años:
$ 98.—
CASACAS de tusor para niños de 13 a 16 años:
$ 110.—
VESTIDOS en algodón, modelos varios para niños de 10 a 12 años: $ 150; y de 4 a 8 años:
$ 125.—
TRAJES DE GOLF PALM BEACH para niños de 13 a 16 años: $ 520; de 9 a 12 años: $ 490. Pantalón corto 13 a 14 años: $ 420 y de 6 a 12 años:
$ 390.—

TELAS
CREPE GEORGETTE para vestidos y blusas, lindo surtido de colores Ancho 0.90 mt.
$ 65.— mt.
CREPE SATIN para ropa interior, colores blanco, rosa, celeste, azulino y damasco:
$ 85.— mt.
PANAMA FLOREADO para vestidos. Ancho 0.90 mt.
$ 110.— mt.
PANAMA EN LUNARES. Tela lavable para vestidos, ancho 0.90 mt.:
$ 120.— mt.
SEDA AMERICANA LUNARES, saldo de colores. Ancho 1 mt.:
$ 190.— mt.

FANTASIAS Y REGALOS
ELASTICO DE SEDA, material importado, $ 7.40; $ 6.40 y
$ 5.20
GUANTES MALLA:
$ 7.80
PAÑUELOS NORTEAMERICANOS floreados en fina batista a $ 14.80 y
$ 12.80
BUFANDA DE LANA, especial para playa:
$ 35.—
FINAS POLVERAS norteamericanas:
$ 165.—

SEÑORAS
CHOMBAS en hilo importadas media manga $ 150; $ 98 y
$ 49.80
DELANTALES importados de Argentina $ 198; $ 175 y
$ 125.—
JUMPERS importados en gabardina de lana verde, canela azul y amarillo:
$ 490.—
VESTIDOS en gabardina 2 piezas $ 590; 1 pieza
$ 490.—

BONETERIA
CALZONES algodón, modelo corto, colores blanco, carne, rosa y celeste:
$ 19.—
CALZON AMERICANO jersey de algodón fino, lindo modelo:
$ 38.—
MEDIAS SEDA, linda transparencia, colores de gusto:
$ 52.—
COMBINACION ENAGUA jersey de seda estilo satán, modelo sostén, gran surtido de colores. Talles 44 al 50:
$ 210.—

CABALLEROS
SOQUETES, novedosos dibujos, oferta réclame:
$ 14.80
CORBATAS DE SEDA, dibujos y colores de moda, extenso surtido:
$ 35.—
SOMBREROS "BRISAS", legítimos del Ecuador, gran surtidodo. Rebajados a 260 y
$ 248.—
CAMISAS FANTASIA en tela importada, cuello "Flex", blancas, marfil y fantasía:
$ 243.—
CAMISAS POPELINA importada, dibujos surtidos, cuello de repuesto:
$ 260.—

BAÑOS
GORRAS IMPORTADAS de baño $ 39.80. Nacionales:
$ 22.—
PANTALONES DE BAÑO en lana para caballeros, colores azul, negro y otros: $ 78, $ 68 y
$ 65.—
TRAJES DE BAÑO para niñitas de 7 a 10 años $ 98 y de 4 a 6 años:
$ 78.—
TRAJES DE BAÑO IMPORTADOS en Lastex, modelos varios 2 piezas $ 450 y $ 390 El mismo en lana para señoritas. 1 pieza, talles 32 y 38:
$ 350.—

REEMBOLSOS
se despachan en el mismo día
CASILLA N.o 2911

A LA VILLE DE NICE
AHUMADA ESQ. HUERFANOS

429

LOS PERIODISTAS FUERON FESTEJADOS POR EL MINISTRO DE EDUCACION SEÑOR ALEJANDRO RIOS

LES OFRECIO UN BANQUETE EN EL CASINO DEL ESTADIO NACIONAL. — LOS ASISTENTES.— EL MINISTRO HIZO UNA INTERESANTE EXPOSICION SOBRE EL PROGRAMA QUE DESARROLLARA EN MATERIA EDUCACIONAL.— SE REVIVIRA LA TRADICIONAL FIESTA DE LA PRIMAVERA.

Asistentes a la manifestación ofrecida por el Ministro de Educación en honor de los periodistas.

El Ministro de Educación, señor Alejandro Ríos Valdivia, ofreció en el casino del Estadio Nacional, una comida en honor de los periodistas de la capital que tienen a su cargo las informaciones de dicho Ministerio, en reconocimiento de la cooperación que le han prestado durante el tiempo que lleva desempeñando el cargo y con el objeto de informarlos acerca del programa de trabajo que proyecta desarrollar en materia educacional.

Asistieron además, especialmente invitado, el Subsecretario de Educación, señor Julio Arriagada, el Director General suplente de Educación Secundaria, señor Fidel Iturra, el Administrador del Estadio Nacional, señor Ramón Palma, y el Secretario del Ministro, señor Baldelorio Riquelme.

FIESTA DE LA PRIMAVERA

En esta oportunidad el Administrador del Estadio, señor Ramón Palma, expuso, en líneas generales, el proyecto de celebrar el próximo año, con motivo del ya tradicional Día del Estadio, la Fiesta de la Primavera, cuyo producido se destinaría a reunir fondos para la pascua de los niños pobres.

Esta Fiesta se realizaría con la cooperación de los periodistas, deportistas, instituciones sociales, culturales, de empleados y obreros y las diversas actividades productoras en general.

Los números principales sería un corso, una farándula, un baile de fantasía y la proclamación de la Reina de la Primavera.

Se destinarían importantes sumas de dinero para premiar los mejores carros alegóricos, disfraces, murgas y conjuntos

Esta idea encontró la mejor acogida de parte de los asistentes, y el Ministro de Educación señor Ríos Valdivia, ofreció su más amplia cooperación para el éxito de la iniciativa.

1243

EXPOSICION DEL MINISTRO

El Ministro de Educación, señor Alejandro Ríos Valdivia, hizo por su parte una interesante exposición sobre la labor que proyecta realizar en materia educacional, especialmente en lo relacionado con la reforma de los planes de estudios, a fin de que ellos se adapten a las necesidades de la hora presente.

A este respecto manifestó que era indispensable, para obtener resultados efectivos, correlacionar las diversas ramas de la educación publica: primaria, secundaria y especial, a fin de que formen un todo armónico y no se invadan los campos de acción de cada una de ellas.

El Ministro agregó que proyectaba dar un impulso efectivo a la enseñanza profesional y técnica, por cuanto consideraba que en ella estaba encerrado el futuro del progreso nacional.

Dió a conocer un interesante proyecto, cual es el de dotar a dichas escuelas de talleres y maquinarias adecuadas, a fin de que el producto del trabajo de los alumnos, siendo perfecto pueda ser a su vez comercial, ya que en esta forma se solucionaría uno de los problemas de la educación pública, obteniéndose los fondos para el propio financiamiento de esta rama de la enseñanza.

Se cambiaron ideas, además, sobre la conveniencia de crear una central de ventas de los productos y artículos elaborados por las escuelas de artesanos, industriales y técnicas femeninas.

Finalmente, el Ministro de Educación, señor Ríos Valdivia, dió a conocer las razones que ha tenido para otorgar una comisión especial al Director General de Educación Secundaria, señor Adrián Soto y para nombrar al señor Fidel Iturra, para que rácter de suplente, durante todo el tiempo que dure dicha codesempeñe dicho cargo en camisión.

HOY DIA SE VERA EL RECURSO DE LOS INDUSTRIALES PANADEROS

Nuevamente se suspendió el 31 la vista del recurso de amparo interpuesto por la defensa de los industriales panaderos, sobre los cuales hay orden de expulsarlos del país.

Efectuado el sorteo correspondiente, le corresponderá a la Tercera Sala de la Corte de Apelaciones ver hoy en lugar preferente de la tabla el mencionado recurso.

Como se sabe, el Tribunal deberá resolver si procede aceptar el recurso de los industriales que será expulsados del país por orden del Gobierno.

Empresa Azócar Funerales (M C R)

EN SANTIAGO: CASA MATRIZ - 10 de Julio 981 - Fono: 85724
CASA CENTRAL - San Antonio 401 - Fono: 30724
SUCURSAL N.° 1 - B. O'Higgins 43 - Fono: 86409
SUCURSAL N.° 2 - B. O'Higgins 3547 - Fono: 92261
GERENCIA - Serrano 622 - Fono: 60475
EN VALPARAISO: CASA MATRIZ - Edwards 625 - Fono: 7561

SERVICIOS DE LA MAS ALTA CALIDAD EN TODAS SUS CATEGORIAS

DEFUNCION

Han fallecido trágicamente nuestros queridos hijos

PRAXEDES AMALIA SILVA ZAMUDIO

y

EDUARDO SILVA ZAMUDIO

Sus funerales se efectuarán el viernes 3, en el Cementerio General. El cortejo partirá desde su casa habitación Av. B. O'Higgins No 432, a las 10 horas

SUS PADRES Y HERMANOS

Atendido por la Empresa Azócar

1245

DEFUNCION

Ha dejado de existir nuestro querido deudo señora

ROSALBA PALAZUELOS DE ZEPEDA

Sus restos serán sepultados hoy, en el Cementerio General, partiendo el cortejo desde su casa habitación calle Sucre 2601 (Ñuñoa), a las 10 horas. A las 9.15 horas, se oficiará una misa por el eterno descanso de su alma.

LA FAMILIA

Atendido por la Empresa Azócar

1245

DEFUNCION

Ha dejado de existir en San Bernardo, nuestra querida esposa, madre y abuelita señora **AÑA ROSA BUGUEÑO DE MOLINA**. Sus restos serán sepultados hoy en el Cementerio de San Bernardo partiendo el cortejo desde su casa habitación [illegible] Arana 641 [illegible].

Su esposo e hijo.

1449

DEFUNCION

Habiendo fallecido trágicamente nuestras queridas hijas *MORALIA Y CARMEN MORELIA y CARMEN GONZALEZ* Rogamos a nuestros amigos se sirvan acompañar sus restos al Cementerio General [illegible] a las 16 horas. El cortejo partirá de la Gran Avenida N.o 4?63 (Paradero 9).

[illegible] González E. y Rebeca [illegible] Veras de González

EXPRESION DE GRACIAS

Damos los más expresivos agradecimientos a las personas que se dignaron acompañar a su última morada los restos de nuestra querida esposa, nuera y deudo señora *AURISTELA CARVAJAL DE MARTINEZ* (Q. E. P. D.) ... ..

Gerardo Martínez, Rosa Jerez de Jería y Familia Martínez

EXPRESION DE GRACIAS

Damos nuestros sinceros agradecimientos a las personas que se dignaron acompañar los restos de nuestro querido hijo hermano y cuñado don

Arturo Laurtani Barría

1616

INTENSA LABOR DEL TELEGRAFO DEL ESTADO EN LA PASCUA Y AÑO NUEVO

LAS DEFICIENCIAS DEL MATERIAL SON SUPLIDAS POR EL ENTUSIASMO DE LOS EMPLEADOS.

Con motivo de las festividades de Pascua y Año Nuevo, los Servicios del Telégrafo del Estado han desarrollado una intensa actividad, debido a la gran afluencia de telegramas de texto fijo —modalidad que ha sido bien recibida por el público— y los telegramas corrientes, de tarifa plena.

Un dato que permite apreciar el notable aumento de las comunicaciones lo constituyen los 100.344 telegramas despachados en 1946, mientras que en el año 1945 se transmitieron solamente 81.290 telegramas.

Los días comprendidos entre el 23 y 26 de diciembre de 1946, el público depositó en la Central de Santiago 17.655 telegramas y en el mismo período del año 1945 sólo 14.553. Estos datos hablan en forma elocuente del auge cada vez mayor del Servicio del Telégrafo del Estado en esta capital. Este incremento aparece más significativo si se considera que en el año 1945, se dispuso del concurso de 30 personas contratadas como suplentes y distribuidas en las oficinas principales; colaboración de la que se careció el año 1946 por falta de fondos, o más bien porque la cantidad acordada como remuneración diaria resultó demasiado exigua para interesar a nadie.

DEFICIENCIAS DEL INSTRUMENTAL

El instrumental no mantuvo las condiciones de eficiencia y de seguridad de funcionamiento que serían de desear en un Servicio de tanta importancia, no obstante las medidas dictadas con anterioridad al recargo mismo. Esto se ha debido al desgaste que evidencian los aparatos tras largas épocas de intensa labor. Si precarias eran la condiciones de funcionamiento del mecanismo telegráfico en tiempos normales, más han tenido que serlo en este período extraordinario, en el cual se sometió a los instrumentos e instalaciones a un trabajo duro e ininterrumpido.

ABNEGACION DEL PERSONAL

La Directiva del Telégrafo del Estado ha encarado, sin embargo, esta nueva emergencia supliendo los defectos relativos a falta de personal y a carencia de medios de trabajo, con el esfuerzo redoblado de sus operadores.

Fueron principalmente el entusiasmo y el espíritu de sacrificio del personal de Telégrafos los que permitieron afrontar en forma adecuada la movilización de este desusado flujo de mensajes que se volcó en las diferentes oficinas de la República, especialmente en la Central de Santiago, por su carácter de centro vinculador de las oficinas del norte y sur del país.

Entre los días 30 y 31 de diciembre y parte del día 1.o del mes en curso, la labor desarrollada por este personal en la Central Santiago alcanzó a 21 mil 807 telegramas enviados desde esta capital. Se puede decir, sin lugar a dudas, que un número más o menos aproximado fueron recibidos en esta Central desde el interior del país.

COMENTARIOS

No resistimos al propósito de insertar en estas columnas un ligero comentario, después de una rápida visita que efectuamos en la tarde del día 31 de diciembre recién pasado.

Desde luego, nos sorprendió la gran afluencia de público que llenaba completamente el pequeño hall del Telégrafo del Estado, ubicado en la Plaza de Armas. Gentilmente acompañados por el Jefe de Tráfico, don Carlos Iglesias, tuvimos oportunidad de recorrer las distintas Secciones de este importante Servicio, donde desarrollaban su abnegada labor numerosas señoritas y jóvenes en condiciones demasiado deprimentes.

En numerosas ocasiones hemos mencionado el hecho de que el actual edificio de la Central del Telégrafo del Estado no reúne ni las más elementales condiciones de seguridad y eficiencia, lo que origina en todo el personal una actividad que a la larga menoscaba toda resistencia humana.

Las oficinas y salas donde trabajan estos modestos empleados carecen de toda comodidad, deficiencias que suplen con una más intensa labor y mayor entusiasmo. En los días a que hacemos mención el personal ha debido trabajar desde las 8 de la mañana en acción continua que se prolongaba hasta las primeras horas de la madrugada. Estuvimos en algunas salas donde se carecía de ventilación, lo que transformaba dichos recintos en verdaderos hornos.

EXPRESION DE GRACIAS

Agradecemos infinitamente a las personas que se dignaron acompañar los restos de nuestra querida y recordada hija y hermana, Auristela Carvajal de Martínez, señora de grandes virtudes, que gozaba de gran aprecio entre sus amistades y de todos cuantos la conocieron.

Sus padres y hermanos.

6

EMOCIONADA MANIFESTACION DE PESAR FUE EL SEPELIO DE LA PROFESORA SRTA. AIDA GONZALEZ

NUMEROSOS ORADORES HICIERON EL ELOGIO DE SU OBRA.

Con toda solemnidad se efectuaron en la tarde del martes 31 de diciembre, los funerales de la profesora del Instituto Comercial Femenino, señorita Aída González García.

Asistieron el Ministro de Educación, don Alejandro Ríos Valdivia; el secretario de ese Ministerio señor Baldelorio Riquelme; el senador y presidente del Partido Comunista, don Elías Lafertte; los diputados señores Carlos Atienza y César Godoy Urrutia; el jefe de la Enseñanza Comercial, señor Aristóteles Berlendis; el cuerpo de profesores y alumnos de los establecimientos de educación comercial de Santiago y numerosas otras personalidades y amigos personales de la extinta.

Una doble fila de alumnas escoltó los restos de su maestra, hasta su última morada. Antes de sepultarse los restos, hicieron uso de la palabra la señora Matilde Gómez, a nombre del Instituto Comercial Femenino, el diputado Carlos Atienza a nombre del Inst. Superior de Comercio, la señorita Judit Paz, por las alumnas del Instituto Comercial Femenino; María Marchant, a nombre de la Unión de Profesores de Chile; Volodia Teitelboim, a nombre del diario "El Siglo" y del Comité Central del Partido Comunista de Chile y Victoria Parra, a nombre de las ex alumnas y egresadas del Instituto Pedagógico Técnico.

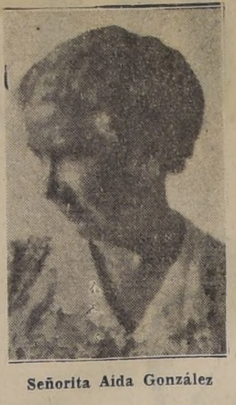

Señorita Aída González

Rafael Coronel leyó un hermoso romance para esta distinguida educadora. Todos los oradores tuvieron palabras de elogio y de emocionado afecto para la gran maestra prematura y trágicamente fallecida, cuando el fruto de su rica experiencia y conocimientos debían coronar una brillante jornada de acción y de lucha en favor del pueblo a quien tanto amó. Las alumnas, ex alumnas y profesoras, han establecido la "Fundación Aída González", para otorgar un premio anual a la mejor alumna del Instituto Comercial Femenino.

El Instituto Chileno-Soviético de Relaciones Culturales, en una reunión especial de su directorio, dió el nombre de Carmen Prado, seudónimo de Aída González, a su biblioteca en homenaje de su entusiasta labor en favor de la democracia y de la Unión Soviética.

CONTROL DEL ESTADO PARA MINERALES RADIOACTIVOS

PIDE LA CAJA DE CREDITO MINERO. — CONVENIENCIA DE MODIFICAR EL CODIGO DE MINERIA.

Para nadie es un secreto la importancia que se atribuye actualmente a la exploración, explotación y distribución de productos minerales que contengan substancias radioactivas. Los países que cuentan con estos productos, los han colocado de inmediato bajo el control del Estado.

En una de sus últimas sesiones el Consejo de la Caja de Crédito Minero trató de esta materia, y acordó elevar a la consideración del Gobierno un proyecto de ley, en que se pone a salvo la conveniencia del país frente a los descubrimientos que pudieran hacer los particulares quienes siempre tienen como punto de vista la venta de esos minerales al capital extranjero.

No cabe duda que debe ser el Estedo el que mediante sus organismos técnicos afronte científicamente la exploración, explotación y distribución de estos productos, ya que para tal empresa se requieren costoso aparatos y delicadas instalaciones que los particulares no están en condiciones de costear.

En la exposición de motivos del proyecto ya referido que la vicepresidencia de la Caja envió al Ministerio de Hacienda y Comercio, se hace ver la extraordinaria importancia que durante la última guerra adquirieron los llamados minerales extratégicos y raros, como también e alto precio que ellos alcanzaron, como consecuencia de su adaptación a nuevos usos que antes no se sospechaban. Por otra parte, se subraya la circunstancia de que nuestros mineros, acostumbrados al cateo de minerales abundantes y conocidos, desconocen casi del todo las características físicas de los metales raros.

Se hace ver que la Caja no trata de coartar la iniciativa privada, sino que por el contrario, desea divulgarla, para que nuestros cateadores puedan orientarse científicamente, prestándoles a la vez la ayuda financiera que se nuecesitan para el reconocimiento de sus hallazgos. La Caja tiene ya en ejecución un programa de prospección sistemática de este tipo de minerales, gracias a que cuenta con la experiencia técnica, con recursos económicos y con los elementos más modernos para estas exploraciones.

De manera especial se destaca el hecho de que la búsqueda de minerales raros puede tener como consecuencia el hallazgo de substancias radioactivas, en cuyo caso estas deben tener un tratamiento diferente. Nadie ignora las aplicaciones que estos productos han encontrado en el uso bélico y la ansiedad con que se las busca en todos los rincones del mundo. La liberalidad de nuestro Código de Minería deja al alcance de cualquiera persona la propiedad de estas substancias y no es necesario explicar el peligro que entrañaría si un particular llegara a ubicar un yacimiento de ciertas proporciones. Es esto lo que hace aconsejable que el Estado se reserve el derecho de controlar la exploración, aprovechamiento y distribución de estos elementos premiando la iniciativa privada con una participación adecuada. Entretanto los minerales raros continúan como antes, o sea de libre adquisición y libre y total propiedad, limitándose —como decimos— el control del Estado, sobre las substancias llamadas radioactivas.

En el proyecto de ley respectivo se suprime el inciso 1.o del Art. 3.o del Código de Minería, las palabras "Uranio", "Radio" y "Torio". Y se agrega a este mismo inciso la siguiente frase: "con excepción de cualquiera substancia fósil, que contenga elementos capaces de producir energía a base de reacciones nucleares, como Protoactinio, Actinio, Radio actinio, Actimón, Torio, Mesotorio, Radiotorio, Torión, Uranio Tonio, Radio y Radón, respecto de los cuales solo se podrá constituir propiedad minera, previo convenio con la Caja de Crédito Minero. Igualmente habrá que celebrar convenio con la Caja para aquellas substancias radioactivas, descubiertas en pertenencias mineras pedidas para otras substancias, con anterioridad o posterioridad a esta ley.

JUBILADOS TENDRAN IMPORTANTE CONCENTRACION EN EL T. SANTIAGO

SE REALIZARA EL PROXIMO DOMINGO.

El domingo próximo, se llevará a efecto en el teatro Santiago, a las 10.30 horas, una Concentración provincial de todo el personal de jubilados de la administración pública civil, militar, de carabineros y de montepíos fiscales, que tendrá por objeto afianzar las promesas hechas por el Ejecutivo y parlamentarios de los diferentes partidos políticos en que se encuentra dividida la opinión pública, de ver realizadas, de una vez por todas, las aspiraciones tantos años sentida de obtener la nivelación de las jubilaciones y pensiones de los miembros de la administración pública civil y militar y el mejoramiento de los montepíos.

Han sido invitados a este acto, altos funcionarios del Gobierno, parlamentarios, altos dirigentes políticos y personalidades de nuestro mundo social.

Abrirá la Concentración, el presidente del Comando Unico, Coronel don Enrique Pérez Lavín, y hablarán:

Por la Confederación de las Fuerzas Armadas en retiro y Veteranos del 79, el secretario general, Capitán don Humberto Castro González.

Por la Confederación Nacional de Jubilados de la Administración Pública Civil, el secretario general señor Pedro Díaz.

Por las Fuerzas de Orden Público, carabineros, etc. el General señor Aquiles Frías, y numerosos parlamentarios que, con toda gentileza, han ofrecido su concurso.

El Comando Unico confía en el entusiasmo de todos sus asociados, entusiasmo que se debe cristalizar en la asistencia de todos ellos al teatro Santiago, el domingo 5 de enero próximo

MEDIDAS PARA SOLUCIONAR LOS PROBLEMAS IRRIGACION Y PLANTACIONES DEL SAN CRIS

FORMULA EL ADMINISTRADOR Sr. LUIS ANIBAL LAGOS.—DEBEN CONSTRU NUEVOS ESTANQUES E INSTALARSE UNA NUEVA BOMBA ELECTRICA PA EL AGUA A 100 METROS.

El administrador del Cerro San Cristóbal, señor Luis Aníbal Lagos nos ha hecho las siguientes declaraciones sobre la irricación y plantaciones del Cerro San Cristóbal:

"La prensa se ha hecho eco de algunos reclamos acerca del abandono en que se mantendrían las plantaciones del Cerro San Cristóbal. Se afirma que los pinos y eucaliptos del sector "La Pirámide" se están secando a pesar de que se cuenta con un canal de regadío propio, y se habla de la falta de directivas técnicas en la atención de las maenas forestales de este importante paseo público.

Al respecto, y prescindiendo de la extraordinaria aridez de los dos últimos años y que tantos estragos ha ocasionado en los bosques y cultivos en general, no es difícil señalar las demás circunstancias particulares que afectan al San Cristóbal y que, según se verá, se hallan muy distantes de corresponder a las causas que se les supone en los aludidos comentarios.

Desde luego hay que considerar que si bien es cierto que los derechos de agua del Cerro se traducen en 5.25 tomas (21 regadores o sea 315 lts. seg. del río Mapocho y del estero "Las Hualtatas", no lo es menos que solo una tercera parte de ese volúmen se ocupa en el riego de los terrenos de este predio y que las otras dos terceras partes se entregan inmediatamente antes de la entrada del sifón de "La Pirámide" (km. 12.3000 del canal) para el riego del Bosque Santiago.

El canal en servicio tiene una capacidad de 350 lts. seg. desde la bocatoma ((Las Condes) hasta el marco del Bosque Santiago, o más bien hasta la cámara de entrada del sifón "La Pirámide". Este sifón — cañería metálica de 0,60 m. de diámetro — y el acueducto hasta la entrada del sifón de "El Castillo" (km. 16.213) mantienen su capacidad de 315 lts. seg.

Conviene advertir que el Cerro San Cristóbal, cubre una superficie de 500 has. De estas, plantadas, 270; en proceso de preparación para el mismo fin, 150; canteras y retazos obstruídos por capas de grava suelta, recuperables en un 40 o|o, 80. Total: 500 has.

Las 270 has. plantadas contienen 265.000 árboles y arbustos en torno de los cuales hay que mantener una diaria y constante vigilancia para los efectos de su desarrollo y supervivencia.

El canal matriz, que desde el sifón de "El Castillo" se prolonga por la ladera occidental del paseo hasta Bellavista, pasando por la parte superior del Jardín Zoológico, instituto al cual provee del agua necesaria en forma permanente, tiene una longitud de 24 kilómetros.

De este canal se extrae el agua para regar, por gravedad, los planos inferiores a la cota del mismo, durante el día, y para elevar mediante bombas eléctricas, el agua destinada a las cumbres en donde se almacena en grandes estanques.

Complementan el sistema asi desmripto 5 kilómetros de canales derivados, y 675.000 metros de arranques de riego en curvas de nivel. Estos arranques en curvas de nivel forman estrías que, salvando los repliegues del terreno, ondulan por las respectivas hileras de árboles.

En verano hay que limpiarlos pues se llenan parcial o totalmente de tierra y arena; siendo preciso, además, restablecer el nivel de los pequeños círculos formados alrededor de los troncos para que el agua se empoce y penetre hasta las raíces.

Ahora bien, mis primeros esfuerzos al hacerme cargo de la Administración de éste paseo (junio de 1943) se encaminaron hacia la posibilidad de la total forestación del San Cristóbal.

De acuerdo con éste propósito solicité del Presidente de la Comisión de Vigilancia del Cerro, Decano de la Facultad de Agronomía de la Universidad de Chile, don Víctor Manuel Valenzuela, un plan de trabajo que mereció el unánime consenso de los miembros del referido organismo; pero para realizarlo, alzábase un escollo formidable: la carencia de fondos.

En 1943, solo se consultaron $ 150.000 para los servicios del Cerro, cantidad equivalente a un tercio de los presupuestos de los años retropróximos. Mis distinguidos antecesores, don Alberto Mackenna y don Luis Kappés habían clamado infructuosamente por obtener que las partidas destinadas a este paseo se elevaran a uno o dos millones de pesos al año, fuera de proponer magníficos proyectos de progreso y transformación que suponían desembolsos que llegaron a considerarse fantásticos por los espíritus pacatos, que nunca entendieron ni aún entineden los problemas de este paseo.

Ei mi caso, faltaba el agua, no sólo para mantener lo existente sino que para materializar el plan Valenzuela.

¿Qué hacer ante un obstáculo tan serio?

Autorizado por la Dirección General de Informaciones y Cultura luché por espacio de varios meses hasta obtener del Gobierno una cuota extraordinaria de más de $ 1.000.000, para que la Dirección General de Obras Públicas, eDpartamento de Riego emprendiera las nuevas obras de irrigación consultadas en el proyecto del señor Valenzuela.

La primera y segunda etapa de tan indispensables trabajos, se han cumplido ya, y ellas comprenden: a) construcción de cuatro nuevos estanques de una capacidad de 5.000 metros3. de almacenamiento; b) reconstrucción del canal matriz, dándole mayor ensanche y profundidad y reforzándolo con obras de arte, en una longitud de 7 kilómetros; c) reparación completa de los antiguos sifones; construcción de numerosas cámaras de decantación e instalación de una cañería de F. F de 230 mm. de diámetro en una longitud de 1.400 ml. doblándose de este modo el volúmen de agua que antes pasaba a través de ese sector por una sola cañería de iguales dimensiones.

Queda por realizar la tercera etapa de este magno proyecto para lo cual se cuenta con la con siguiente reserva de fondos. Ella abarca, entre otros puntos de menor importancia, los que siguen 1) construcción de dos nuevos estanques. 2) instalación de una nueva bomba eléctrica para elevar agua a 100 m.

Estas últimas obras debieron iniciarse hace un mes; pero el ingeniero que había de dirigirlas tuvo que ausentarse de Santiago enviado urgentemente al Norte Chico, en donde la falta de agua como se sabe, no sólo amaga la economía de esa región, sino que la propia vida de sus habitantes.

Así, y solo en virtud de las medidas expuestas se ha logrado salvar las plantaciones del Cerro, dentro de una tarèa que sin duda ignoran los que critican la labor silenciosa que aqui realizando, y me efectos podrá pon trimonio arbóreo y paseo a cubierto de ingencias.

La campaña con hace con 30 opera que atender 32 ext tados sectores de

No creo que est ninguno de los funciones similares Cerro, hayan podido declaraciones que Los conozco muy también me conoce bajan hasta 10 hora ellos o cerca de el abrasarse en el ve por las laderas c gando los incendi por la imprevisión mo ajeno; y en el el rigor del frío y chapotear sobre la con el agua hasta impedir que el re nales se lleven en al desbordarse, la vegetal de las pla

Los obreros que Cerro San Cristóbal dos antiguos y m res que manifiesta apego por este pa poco vegetaban a les de hambre.

Es satisfactorio cia que una de la terminaciones del tor General de es imponerse de los este paseo y de la pueden, resolverse rápido mejoramien la de disponer un larios que ha veni época muy oport situación económi que aquellos se d

ARDUA OBRA PERSEVERAN LA DEL CANCILLER FERN

DIJO DON SANTIAGO LABARCA, EN LA MA OFRECIDA ULTIMAMENTE EN HONOR DEL

A continuación publicamos el discurso pronunciado por el ex Ministro de Hacienda don Santiago Labarca, en la manifestación que se ofreció al ex Canciller don Joaquín Fernández Fernández, en el Club de la Unión, el 24 del mes pasado:

"Algunos de los colegas que Joaquín Fernández tuvo en los diversos Ministerios en que formó parte durante los cuatro años que sirvió la Cartera de Relaciones Exteriores, me han pedido que exprese aquí la admiración que el festejado nos inspira. Tal vez la premura del tiempo hizo que me eligieran a mí como su representante, al que menos sabía sobre cuestiones internacionales, y al que más difícil será presentar una síntesis de la ardua labor perseverante realizada por el que fuera nuestro colega.

No es fácil ni sencillo ser Ministro de Relaciones en una democracia; más difícil resulta aún serlo si esa democracia no es grande ni pequeña, y comprende que sin poder influir decisivamente en los rumbos de política universal, no le es dado tampoco dignamente ser el simple juguete de las circunstancias, de los intereses y de los ideales de las grandes potencias.

Para triunfar en tan difícil misión se necesita una cualidad poco común entre nosotros, y que el señor Fernández posee en alto grado: la "Mesure", que dirían los franceses. Ese casi imposible equilibrio entre la realidad y el ensueño, entre las esperanzas y las posibilidades; ese delicado tacto para no desentonar en medio de las pasiones y para no dejarse arrollar por ellas; de ahí que haya calificado la labor de Joaquín Fernández como una ardua obra perseverante realizada en los más difíciles momentos internacionales que haya atravesado nuestra República.

Chile presenta definidas características que le impiden aparecer como una simple comparsa en el acontecer internacional. De ahí que en la primera gran guerra se mantuviera neutral y de ahí que fuera necesario un enorme esfuerzo de convencimiento —a pesar de todas las simpatías que por la democracia sentimos— para llevarlo a colocarse junto a las naciones democráticas en su lucha contra el Eje. No se trataba ni podía tratarse de una política personalista; el Ministro de Relaciones no debía representar sólo la opinión de S. E. el Presidente de la República, sino la opinión de Chile mismo. Joaquín Fernández triunfó en esta obra magnífica, y con una clara visión del porvenir alistó a nuestra patria en las filas de los pueblos que luchaban por la libertad humana.

No era esto suficiente, y corrido el tiempo fué necesario declarar la guerra a quienes aún combatían por asfixiar al mundo. El Excmo. Sr. Ríos, de ac Ministro de R vencida ya A claró la guerra aún presentaba ca resistencia, hacerlo a aquel finitivamente Mantuvo así, estruendo de lo única grandeza los pueblos peq nidad de nuest

Esa sola ac bastaría para como uno de l des Ministros que Chile haya fué más lejos.

Hijo de un siempre pensó universalidad, relaciones de dos los países sia figuraba en nes heroicas qu desangrado en aunque no ac sistema políti ble desconocer y su enorme i el mundo del pués de cientos silencio, apare en el campo in mundo, árabe, do la Conferen Francisco, el M laciones de Ch relaciones in con los pueblos Oriente, que ta fluencia han te de España sob píritu y nuestr Comprendiendo fico iba a adq portancia que tuvo, establec con Australia y bajada nuestra ción en la Chi

Y como si e ra, en los insta ves, en los mom parecía que ib el porvenir de lización, Joaquí a pesar de tod nes y sin pront los acontecimie que habían tras República Arge vo con ella nu nes cuando el pretendía aislar fícil tarea, Joaqu consiguió aún las naciones que ban en posicio la nuestra, en hemos visto co bor internacion tencia a la últ sión del mundo tantes de todas de la tierra qu este último rin do a sus más a tes personajes.

Inspirándose to y el buen nuestro festejad labor universal. siempre ocurre, bas y alabanzas ni unas ni otras quebrar su recta ducta inspirada tradiciones de en los altos int le y del contin no. En esa lab pre el apoyo y directa del Pre parecido, y su de como Embajador por el Excmo. González Videla para tan alto c llegar a la Pres República, den cualesquiera que venes de nuestr terior, su labor prendida y nue nes exteriores respetable cont

BANCO ITALIANO

utorizado por Decretos Supremos de 11 de Diciembre de 1905, 12 de Marzo de 1909, 30 de Noviembre de 1918, 3 de Julio de 1919, 4 de Diciembre de 1928, 26 de Abril de 1932, 10 de Octubre de 1934, 11 de Septiembre de 1936, 5 de Abril de 1938, 24 de Noviembre de 1938, 21 de Julio de 1939, 24 de Abril de 1940, 26 de Septiembre de 1940, 10 de Noviembre de 1943, 21 de Marzo de 1945 y 21 de Agosto de 1946.

APITAL	$ 67.237.650.—
NDO DE RESERVA LEGAL	$ 16.809.412.50
NDO DE RESERVA EXTRAORDINARIO	$ 2.719.246.—
NDO DE RESERVA ESPECIAL (Art. 51, inciso II de los Estatutos)	$ 3.200.000.—
NDO DE ACCIONISTAS	$ 3.722.830.50

CONSEJO DE ADMINISTRACION

FEDERICO COSTA P.,
Presidente

LUIS KAPPES G.,
Vicepresidente.

DIRECTORES:
GENIO ANTONELLI P. — ATILIO BACIGALUPO R. — ARTURO BERISSO V. B. — PERGENTE CINTOLESI F. — PEDRO CORDIGLIA D. — NILDO GARBIN D. — LUIS MERINO L. — NICOLAS OREZZOLI B. — ANGEL TASSARA A.

UCURSAL ALMENDRAL
MANUEL DAVILA H.,
Agente.

OFICINA MATRIZ — VALPARAISO,
DAVID O. TORTELLO R.,
Gerente.

RAFAEL R. DE LA BARRERA O.,
Sub-Gerente.

DAVID O. TORTELLO R.,
Gerente General

SANTIAGO ZOLEZZI R.,
Inspector General.

SUCURSAL SAN ANTONIO
EUGENIO ALONSO G.,
Agente.

OFICINA PRINCIPAL — SANTIAGO
HIPOLITO OLIVA M.
Gerente.

JOSE A. MERY P. — EDUARDO FERNANDEZ F.,
Sub-Gerentes.

SUCURSAL VIÑA DEL MAR
VICTOR VALDES H.,
Agente

SEPTUAGESIMA QUINTA MEMORIA

PRESENTADA A LOS SEÑORES ACCIONISTAS POR EL CONSEJO DE ADMINISTRACION EN 15 DE ENERO DE 1947.

ORES ACCIONISTAS:

Dando cumplimiento a los Estatutos, el Consejo de Administración presenta el Balance General del Banco al 31 de Diciembre ppdo., y la Cuenta de Pérdidas y Ganancias, correspondientes al semestre recién terminado. utilidad líquida del ejercicio, después de deducir las sumas necesarias para Impuestos, Castigos, Provisiones y Gratificaciones, asciende a ... $ 6.381.793.80

El Consejo propone distribuir esta suma en la siguiente forma:

Repartir a los señores Accionistas un dividendo de $ 9.— por acciones totalmente pagadas y $ 4.50 por acciones con primera cuota pagada	6.050.691.—
Pasar a Fondo de Reserva Especial	320.000.—
Dejar en Fondo de Accionistas	11.102.80
	$ 6.381.793.80

Aceptada la distribución propuesta, los Fondos del Banco quedarán representados como sigue:

CAPITAL (Pagado)	$ 67.237.650.—
FONDO DE RESERVA LEGAL	16.809.412.50
FONDO DE RESERVA EXTRAORDINARIO	2.719.246.—
FONDO DE RESERVA ESPECIAL (Art. 51, inciso II de los Estatutos)	3.520.000.—
FONDO DE ACCIONISTAS	3.733.933.30
TOTAL	$ 94.020.241.80

En su oportunidad fué subscrita la nueva emisión de acciones y cubierta la primera cuota correspondiente al aumento del Capital del Banco, acordado en Junta General Extraordinaria celebrada el 12 de Julio de 1946. En el presente mes de ro quedará terminado el proceso de la emisión con el pago de la segunda cuota. El Directorio agradece a los señores Accionistas la buena acogida que han dispensado a este nuevo aumento de Capital.

Han cumplido su período los Consejeros señores Eugenio Antonelli P., Luis Merino L. y Angel Tassara A. Corresponde a la Junta reelegirlos o reemplazarlos.

Procede también en esta Asamblea la designación de los Inspectores de Cuentas para el semestre en curso.

DAVID O. TORTELLO R.,
Secretario.

VALPARAISO, 1.o de Enero de 1947.

FEDERICO COSTA P.,
Presidente.

BALANCE GENERAL DEL BANCO ITALIANO EN 31 DE DICIEMBRE DE 1946

ACTIVO Y SALDOS DEUDORES	Moneda chilena	Equivalente de oro y de monedas extranjeras	TOTALES
DOS DISPONIBLES.—			
ja	$ 16.428.551.24	$ 1.377.255.—	
pósitos en el Banco Central de Chile	29 271.943.26		
cumentos a cargo de otros Bancos (Canje)	26.052.114.87		
pósitos en Bancos comerciales del país	3.555.126.77		
pecies y documentos en monedas extranjeras			
pósitos en el exterior:			
) En Bancos y Corresponsales		8.081.53	
) En Oficinas del mismo Banco		13.242.360.23	
TOTAL (1)	$ 75.307.736.14	$ 14.627.696.76	$ 89.935.432.90
CACIONES.—			
ores en Cuentas Corrientes:			
) En virtud de contratos	$ 25.059.522.69		
) Sobregiros	73 106 135.71		
stamos:			
) A no más de tres meses	47.607.551.82		
) A plazos mayores	2.519.400.—		
) Sin vencimiento fijo	4.530.068.02		
umentos Descontados:			
) A no más de tres meses	246.652.311.47		
) A plazos mayores	1.829.921.48		
as colocaciones	3.790.236.62	$ 3.720.—	
ites otorgados al exterior:			
) A Bancos y Corresponsales			
) A Oficinas del mismo Banco			
SUMA	$ 405.095.167.81	3.720.—	
dores por Boletos de Garantía y Consignaciones Judiciales	37.752.760.38		
dores por Cartas de Créditos, Créditos simples o documentarios			
TOTAL	$ 442.847.928.19	$ 3.720.—	$ 442.851.648.19
RSIONES.—			
es Raíces:			
Para el servicio del Banco	$ 8.081.111.08		
Aceptados en pago y afectos a realización	3.—		
Correspondientes a inversiones permanentes de reservas dicionales			
res Mobiliarios:			
Bonos:			
1) Fiscales y Municipales	42.636.—		
2) De instituciones de crédito hipotecario	549.762.38		
3) De empresas industriales y otros			
Acciones:			
1) Del Banco Central de Chile:			
6.526 accs. clase B o C	8.759.986.50		
42 accs. clase D	86 192.30		
2) De Almacenes Generales de Depósito			
3) Otras accs. aceptadas en pago y afectas a realización			
4) Correspondiente a inversiones permanentes de reservas adicionales			
s bienes muebles afectos a realización			
bles, instalaciones y útiles	6.—		
TOTAL	$ 17.519.697.26		$ 17.519.697.26
S CUENTAS DEL ACTIVO.—			
los con Sucursales en el país	$ 2.561.032.79		
raciones de cambio y varios	5.474.345.52	$ 10.044.—	
reses por cobrar	982.806.64		
TOTAL	$ 9.018.184.95	$ 10.044.—	$ 9.028.228.95
S CUENTAS DEL DEBE.—			
reses y Descuentos			
tos de Administración y varios			
lida del semestre			
TOTAL			
TOTALES GENERALES	$ 544.693.546.54	$ 14.641.460.76	$ 559.335.007,30

PASIVO Y SALDOS ACREEDORES		Moneda chilena	Equivalente de oro y de monedas extranjeras	TOTALES
EXIGIBLE A MENOS DE 30 DIAS.—				
Acreedores en Cuentas Corrientes:				
a) Fisco y reparticiones gubernativas		$ 7.362.687.04		
b) Bancos y Cajas de Ahorros		25 182.026.39		
c) Otras instituciones		21.791.666.27		
d) Público		202.174.022.03	$ 3.889.345.82	
e) Secciones Comisiones de Confianza				
Depósitos a menos de 30 días o de plazo vencido:				
a) Bancos y Cajas de Ahorro		2.403.946.55		
b) Otros		8.225.920.71	11.563.64	
Letras y Giros Telegráficos a pagar		188.002.66		
Varios Acreedores		864.983.21	1.717.40	
SUMA		$ 268.193.254.86	$ 3.902.626.86	
Boletas de Garantías y Consignaciones Judiciales		2.275.443.23		
Cartas de Crédito, Créditos simples o documentarios			6.839.466.20	
TOTAL		$ 270.468.698.09	$ 10.742.093.06	$ 281.210.791.15
EXIGIBLE A 30 O MAS DIAS.—				
Depósitos a Plazo Indefinido Renovable		$ 21.525.955.91	59.549.13	
Depósitos a Plazo Fijo o Indefinido		36.777.992.58		
Varios Acreedores				
SUMA		$ 58.303.948.49	59.549.13	
Boletas de Garantías y Consignaciones Judiciales		37.752.760.38		
Cartas de Crédito, Créditos simples o documentarios				
TOTAL		$ 96.056.708.87	$ 59.549.13	$ 96.116.258.—
OBLIGACIONES CON BANCOS Y CORRESPONSALES.—				
Adeudado a Bancos del País:				
a) Al Banco Central de Chile (préstamos)				
b) A Bancos comerciales:				
1) A la vista				
2) A plazo				
Adeudado al exterior:				
a) A Bancos y Corresponsales				
b) A Oficinas del mismo Banco				
SUMA				
Redescuentos vigentes:				
a) Con Banco Central de Chile		$ 55.871.565.71		
b) Con otros Bancos				
Deudas hipotecarias a largo plazo				
TOTAL		$ 55.871.565.71		$ 55.871.565.71
OTRAS CUENTAS DEL PASIVO.—				
Saldos con Sucursales en el país				
Operaciones de Cambio y varios		$ 22.064.843.44	$ 3.839.818.57	
Intereses por pagar		160 797.63		
TOTAL		$ 22.225.641.07	$ 3.839.818.57	$ 26.065.459.64
OTRAS CUENTAS DEL HABER.—				
Intereses y Descuentos				
Otras utilidades				
Utilidades del semestre		$ 6.381.793.80		
TOTAL		$ 6.381.793.80		$ 6.381.793.80
CAPITAL Y RESERVAS.—				
Capital autorizado:				
700.000 accs. a $ 100.—	$ 70.000.000.—			
menos capital por enterar	" 2.762.350.—	67.237.650.—		
Reserva Legal		16.809.412.50		
Reservas obligatorias, según Estatutos				
Otras reservas varias:				
a) Fondo de Reserva Especial	$ 3.200.000.—			
b) Fondo de Reserva Extraordinario	" 2.719.246.—			
c) Fondo de Accionistas	" 3.722.830.50			
d)		9.642.076.50		
TOTAL		$ 93.689.139.—		$ 93.689.139.—
TOTALES GENERALES		$ 544.693.546.54	$ 14.641.460.76	$ 559.335.007.30

4260

CUENTAS DE ORDEN

gaciones de Directores y Empleados (2):			
Directas	$ 233.975.73		
Indirectas			
res mobiliarios de propiedad del Banco y afectos a garantías (3):			
A favor del Superintendente de Bancos	549.762.38		
Prendas constituidas a favor de acreedores del Banco			
lores por garantías otorgadas y créditos abiertos		1.602.493.23	
es administrados en calidad de Comisiones de Confianza			
lores por documentos endosados por el Banco			
res en Custodia	117.135.391.57	$ 3.960.911.—	
res y Letras en Garantía	152 249 571.16	4.078.451.32	
mentos en Cobranza	72.807.962.33	1.283.753.06	
TOTAL	$ 342.976.663.17	$ 10.925.608.61	$ 353.902.271.78

Obligaciones de Directores y Empleados contabilizadas en las "Colocaciones"	$ 233.975.73		
Valores mobiliarios de propiedad del Banco afectos a garantías y contabilizados en las "Inversiones"	549 762.38		
Responsabilidad del Banco para retornos de exportaciones y créditos vigentes		1.602.493.23	
Responsabilidad del Banco por Comisiones de Confianza			
Responsabilidad del Banco por endosos de documentos			
Depositantes de Valores en Custodia	117.135.391.57	3.960.911.—	
Depositantes de Valores y Letras en Garantía	152.249.571.16	4.078.451.32	
Depositantes de Documentos en Cobranza	72.807.962.33	1.283.753.06	
TOTAL	$ 342.976.663.17	$ 10.925.608.61	$ 353.902.271.78

Además $ 8.209.600.— en documentos aptos para completar el encaje legal y contabilizados en las "Colocaciones".
Contabilizadas y englobadas en las "Colocaciones".
Contabilizados y englobados en las "Inversiones".

CUENTA DE PERDIDAS Y GANANCIAS

QUE COMPRENDE EL PERIODO ENTRE EL 1.o DE JULIO Y EL 31 DE DICIEMBRE DE 1946.

DEBE

eses pagados y por pagar		$ 4.073.483.38
os, Honorarios, Gratificaciones e Imposiciones a Fondos de Previsión		$ 9.508.258,84
meraciones al Directorio		$ 57.300.—
ribuciones		$ 187.864.17
siones, Cambios, Arriendos y otros Gastos de Administración, Castigos y Provisiones	$ 5.099.686.87	
sión para participación del Directorio	$ 191.453.82	
sión para Impuesto a la Renta	$ 1.000.000.—	$ 6.291.140.69
IDAD LIQUIDA		$ 6.381.793.80
TOTAL		$ 26.499.840.88

HABER

Intereses percibidos y por percibir	$ 21.378.987 54
Arriendos, Comisiones y otras entradas varias	$ 5.120.853 34
TOTAL	$ 26.499.840.88

ITALO CURTI V.,
Contador Reg. N.o 8492.

DAVID O. TORTELLO,
Gerente General.

Santiago, 31 de Diciembre de 1946.

ORES ACCIONISTAS:

Los subscritos, designados Inspectores de Cuentas para la Oficina de Santiago en la Junta General de Accionistas del Julio pasado, hemos practicado con esta fecha el Arqueo de la Caja y Custodia de esta Oficina, encontrando tencias conformes con los respectivos saldos del Libro Mayor.

También hemos revisado los Libros de Contabilidad y las obligaciones que constituyen la Cartera de esta Oficina, y podemos manifestar a los señores accionistas que todo está en orden y bien garantido.

De lo cual n [illegible] informamos.

ROBERTO CERRI S.,
Inspector-Propietario.

JOSE LARRAIN GARCIA MORENO,
Inspector-Propietario.

Valparaíso, 31 de Diciembre de 1946.

SEÑORES ACCIONISTAS:

Dando cumplimiento a la misión que tuvo a bien conferirnos la Junta General Ordinaria de Accionistas, celebrada el 12 de Julio de 1946, hemos procedido a practicar el Arqueo de la Caja y Custodia del Banco Italiano, encontrando las existencias conformes con los respectivos saldos del Libro Mayor.

Hemos examinado también los libros de contabilidad y las obligaciones que constituyen la Cartera de esta Oficina, pudiendo constatar que todo está conforme.

CONSTANTINO ZAMBELLI A.,
Inspector-Propietario.

LUIS CAMBIASO D.,
Inspector-Propietario.

POLLA CHILENA DE LA BENEFICENC

ADMINISTRADA POR LA JUNTA CENTRAL DE BENEFICENCIA — AUTORIZADA POR LEYES 5.443, 7.384, 7.874 Y DECRETO DE HACIENDA N.o 3.679.

El orden de llegada de los caballos para los efectos del pago de premios, será el fijado oficialmente por el Hipódromo Chile de Santiago.— En caso de empate se sumarán los premios correspondientes y se dividirán por iguales partes. Cuando dos o … llos que participen en la carrera actúen en corral serán considerados independientemente para los efectos del pago de premios.

MAYOR 05899
3 MILLONES DE PESOS

Los billetes cuyo último número sea 9 cobrarán $ 340 el entero y $ 17 el Vigésimo además del premio que le corresponde según esta lista.

1.er PREMIO MAYOR CELOPHAN 05899 $ 3.000,000

2.o PREMIO MAYOR ZO'HAR 17252 $ 100,000

3.er PREMIO MAYOR TONICA 13407 $ 50,000

4.o PREMIO MAYOR P. KONOYE 03992 $ 30,000

12387 $ 50,000

11088 $ 50,000

1

N.o	Premio
01008	400
01011	400
01021	400
01026	400
01047	400
01053	1000
01069	400
01098	400
01104	10000
01139	400
01161	400
01167	400
01172	1000
01186	400
01203	400
01220	400
01224	400
01243	400
01261	1000
01262	400
01267	400
01282	400
01291	400
01304	400
01308	400
01313	400
01316	1000
01323	400
01335	400
01362	400
01366	400
01367	1000
01379	400
01382	400
01384	400
01389	400
01421	1000
01426	400
01429	400
01440	400
01444	400
01470	400
01482	400
01486	400
01489	400
01499	400
01513	400
01524	400
01532	400
01537	400
01549	400
01557	400
01571	400
01585	1000
01590	400
Bacanal II	
01592	8560
01595	400
01620	1000
01622	400
01626	400
01630	400
01670	1000
01672	400
01683	400

N.o	Premio
03127	400
03133	400
03154	400
03157	400
03170	400
03171	400
03197	400
03203	400
03211	400
03221	400
03238	400
03239	400
03253	400
03263	400
03273	400
03294	400
03298	400
03360	400
03362	400
03366	1000
03371	400
03378	400
03384	400
03401	400
03420	400
03424	400
03464	400
03468	1000
03469	400
03476	1000
03512	400
03523	400
03527	400
03539	400
03544	400
03547	400
03576	400
03581	400
03587	400
03620	400
03626	400
03648	400
03657	400
03659	400
03693	400
03699	400
03702	400
03718	400
03720	400
03739	400
03767	400
03769	400
03797	400
03804	400
03805	400
03832	400
03854	400
03863	400
03865	400
03871	400
03899	1000
03900	cent. 340
03901	cent. 340
03902	cent. 340
03903	cent. 340
03904	cent. 340
03905	cent. 340
03906	cent. 340
03907	400
03907	cent. 340

N.o	Premio
04092	400
04099	400
04108	400
04109	400
04110	1000
04123	400
04132	400
04134	400
04135	400
04147	400
04152	400
04157	400
04165	400
04196	400
04201	400
04207	400
04214	1000
04215	400
04222	400
04228	400
04232	400
04236	00
04239	400
04250	400
04254	400
04275	400
04295	1000
04297	1000
04302	400
04304	400
04308	400
04317	400
04327	400
04348	400
04358	00
04373	1000
04382	1000
04414	400
04440	400
04450	400
04457	400
04459	400
04478	400
04511	400
04521	400
04523	400
04542	10000
04564	400
04599	400
04602	400
04611	400
04616	400
04656	400
04666	400
04672	1000
04689	400
04691	400
04721	400
04757	400
04759	400
04782	400
04796	1000
04813	400
04826	400
04855	400
04862	1000
04863	400
04865	1000
04874	400
04879	400
04880	400
04901	400

4468

(Continúa en la pág

LISTA OFICIAL
SORTEO N.o 67

EMISION 35,000 NUMEROS EN UNA SERIE

1.o de Enero de 1947

CLASICO AÑO NUEVO

Hipódromo Chile de Santiago

NOTAS OFICIALES: 1.— La terminación la da el número favorecido con los tres millones. 2.— Las aproximaciones no cobran centena, pero sí, el premio que obtuvieren en el sorteo. 3.— Los premios se pagarán, según la lista oficial desde el Jueves … Enero hasta el 29 de Junio de 1947 (180 días), sin más rebaja que el 2% que le corresponde a los vendedores de billetes premiados con $ 500,000 o más. 4.— No se atenderá reclamo alguno por substracción, adulteración, destrucción de billetes o por errores … aparezcan en las publicaciones de diarios, revistas y transmisiones de radios.

ELIAS TORO GALVEZ, Contador Registro N.o 7453.

Ante mí: FRANCISCO JAVIER HURTADO, Notario.

ALVARO COVARRUBIAS ARLEGUI, Director Gerente

NSAJE DE AÑO NUEVO DEL NSEJO PLENARIO DE CHILE

ninencia el Cardenal dirigido al país el si- mensaje: ia correspondido poner a las labores del Conci víspera del Año Nue-

opicia circunstancia nos ocasión de dirigir a fieles y a todo el país sencillo y cordial men-

cs, en primer lugar crazón a Dios, con mo- nuevo año. hasta su trono nues- ones de gracias por los que nos ha otorgado a l año que termina, en por haber mantenido de nuestra patria esas el hambre, la mortan- miseria, que están aso- davía a tantos países uencia de la próxima uerra. con las sentidas mani- es de nuestra gratitud, Señor complacido las que le presentamos por ad en el año de 1947 ros fieles, compatriotas le la patria entera.

cr Dios Misericordioso ondad infinita quiere felices a todos, pero recisamente de su amor s, ha dispuesto que esa conquistemos nosotros en nuestra actividad en le instrumentos suyos, los cuales anhela im- su reinado de verdad, de paz sobre el mun-

s votos de felicidad pa- equivalen, entonces, a todos seamos instru- dóciles en las manos de el cumplimiento de sus entos, la profesión de por El enseñada y la de la virtud a que El jemplo y con las ense- e su Evangelio, nos ha

seguida, miramos en uestro y contemplamos egoísmo y el odio, la insaciable del placer y ón a toda elevación y sfuerzo, son fuente de amargura, desdichas e d, con la convicción hu- cristiana que nuestra bre la tierra es no só- obtener la felicidad pa- os mismos, sino de dar demás, hemos de opo- con valentía de cam- del ideal cristiano al que aisla, la solidaridad ca el espíritu de servi- rnal a los demás; al lanza a hermanos con- ancs, el amor que hace y pobres, de gobernan- oditos una sola pacífi- hcsa familia; al culto r, la profesión del sa- omo camino necesario para obtener y difundir bienestar verdadero, y al bajo materialismo que todo lo invade un verdadero fervor espiritualista y religioso que lleve a apreciar por sobre los intereses temporales y caducos la propia dignidad humana y cristiana, realzada por el cultivo de la virtud y de estrechas relaciones filiales con Dios.

Esta felicidad en Dios, que es la única verdadera es la que a todos deseamos: así a nuestros fieles, como a aquellos habitantes de nuestra amada patria que, desgraciadamente, están alejados del regazo materno de la Iglesia; así a los favorecidos por la fortuna, que han de hallar su mayor dicha en tender una mano fraterna para ayudar a surgir con dignidad a los que yacen en la miseria, como a estos mismos pobres que han de poner su honra y satisfacción, a la vez, en ofrecer con serenidad a Dios el mérito de sus privaciones y en esforzarse juntamente por obtener su elevación moral y económica por todos los medios justos.

Que en el año de gracia de 1947, conceda el Señor plena realización a este voto que figuró entre las aclamaciones que se cantaron al clausurarse el Concilio:

"Dígnese el Señor dar paz y (verdadera concordia
"A nuestro cristiano pueblo (fiel·
"Para que, observando en la (tierra los mandamientos
"de Dios y de la Iglesia, se (haga digno de alcanzar
"las promesas de Cristo".

Dado en Santiago, Sede del Primer Concilio Plenario Chileno, a 31 días de diciembre de 1946.—**José María**, Cardenal, **Caro Rodríguez**, legado pontificio y presidente del Concilio".

S. E. ASISTIRA A LA INVESTIDURA DE LOS NUEVOS OFICIALES DE EJERCITO

A la ceremonia de la investidura de los nuevos Alféreces del Ejército, que se efectuará el 3 de los corrientes a las 19 horas, en el patio de honor de nuestro primer plantel de educación militar, concurrirá S. E. el Presidente de la República Excmo. señor don Gabriel González Videla.

En esta significativa oportunidad el Primer Mandatario de la Nación, estampará su firma en los despachos de los nuevos oficiales en la ceremonia misma de su investidura, para significarles así, la transcendental importancia que tiene el ingreso de estos nuevos valores egresados de la cuna del Ejército a las filas de la institución.

Se distribuirán los siguientes premios que sintetizan el más alto valor profesional: Premio España, Premio Ecuador, Premio Uribe, Premio Club Militar, Premio Brasil, Premio Colegio Militar de la Nación Argentina, Premio Jefe de la Zona del Caribe, Premio Adicto Militar del Perú, Premio Armada Nacional, Premio Curso Militar de 1916, Premio Departamento de Administración, Premio Anglo Chilean Societ, y Premio Adicto Militar de Francia.

La ceremonia se desarrollará de acuerdo con el siguiente programa:

1.—Honores a las autoridades.
2.—Relevo del Tambor Mayor.
3.—Relevo de los Escoltas de la Bandera.
4.—Juramento a la Bandera.
5.—Bendición de las espadas de los nuevos Alféreces.
6.—Firma de los despachos de los Alféreces por S. E. el Presidente de la República.
7.—Discurso del Coronel Director.
8.—Desfile de los Alféreces e Himno de la Escuela.
9.—Honores para retirar la bandera.
10.—Honores a las autoridades.

HOY DIA SERIA FIJADO EL NUEVO PRECIO DEL PAN

EMPEZARIA A REGIR DESDE EL VIERNES

La Comisión que tuvo a su cargo el estudio de los costos de la industria del pan, y que había sido citada para el martes ppdo., no pudo reunirse con el Ministro de Agricultura, debido a que este Secretario de Estado, hubo de presidir la reunión extraordinaria del Instituto de Economía Agrícola, que se prolongó hasta las 13 horas.

La Comisión sesionará hoy en el despacho del Ministro y procederá a resolver lo relacionado con el precio del pan. Como lo informamos en nuestra edición de ayer, de los antecedentes reunidos sobre esta materia se deduce, que, con los actuales costos, es imposible mantener el precio en $ 3.40, por lo que el informe recomienda una pequeña alza.

El nuevo precio entrará a regir inmediatamente después que sea aprobado por el Instituto de Economía Agrícola, entidad que se reunirá el viernes para considerar el informe de la comisión.

A CHILENA...

LA PAGINA 12)

remio
400
400
400
400
400
1000
400
400
400
1000
400
400
400
400
400
400
400
400
400
400
400
400
400
400
400
400
400
400
1000
400
400
1000
400
400
400
400
400
400
40
40
400
40
400
1000
40
400
40
400
400
40
1000
400
400
400
400
400
400
400
400
400
1000
400
400
400
400
400
400
400
400
400
400
400
1000
400
400
400
400
400
1000
400
400
400
400
400
400
1000
400
4
400
400
400
40
400
040
400
400
400
40
400
40
40
100
4
100
40
400

N.o	Premio
29208	400
29209	400
29247	400
29257	400
29286	400
29290	400
29297	1000
29306	400
29316	400
29359	1000
29375	400
29384	400
29396	400
29400	1000
29416	10000
29447	400
29455	400
29459	400
29492	400
29496	400
29497	400
29539	400
29547	1000
29589	400
29595	400
29646	400
29652	400
29667	400
29669	400
29676	400
29679	400
29707	400
29712	400
29715	1000
29741	400
29749	400
29756	400
29760	400
29773	400
29801	400
29825	400
29863	400
29875	400
29886	400
29942	400
29953	400
29972	400
29986	1000
30	
30007	1000
30048	1000
30051	400
30070	400
30111	400
30115	400
30118	400
30127	400
30138	400
30156	400
30175	400
30197	400
30217	400
30218	400
30220	400
30249	400
30265	400
30267	400
30280	1000
30281	400
30289	1000
30292	400
30327	400
30347	400
30366	1000
30385	400
30400	400
30406	400
30407	400
30415	400
30416	400
30431	400
30435	1000
30451	1000
30455	400
30456	1000
30471	400
30479	400
30513	400
30523	400
30536	400
30547	400
30548	400
30572	400
30580	400
30581	400
30584	400
30611	1000
30646	1000
30648	400
30659	400
30673	400
30678	400
30684	400
30685	400
30689	1000

N.o	Premio
30709	400
30719	400
30729	400
30756	400
30766	400
30779	1000
30806	400
30817	1000
30830	400
30838	400
30340	400
30910	400
30915	400
30923	1000
30966	400
30992	1000
31	
31004	400
31019	400
31057	400
31074	400
31091	400
31102	400
31113	400
31116	400
31133	400
31137	400
31149	400
31153	400
31180	400
31192	400
31206	400
31213	400
31220	400
31258	400
31262	40
31267	1000
31270	400
31276	400
31279	400
31281	1000
31288	400
31302	400
31310	400
31320	400
31321	400
NEW YORK	
31331	8560
31332	400
31334	400
31362	1000
31371	400
31390	400
31402	400
RICACHO	
31406	8560
31407	400
31418	1000
31427	400
31428	400
31431	400
31454	1000
31495	400
31508	400
31511	400
31544	400
31554	400
31556	400
31596	400
31622	400
31641	400
31651	400
31660	400
31696	400
31712	400
31721	400
31730	400
31760	400
31766	400
31776	400
31783	400
31790	400
31794	400
31826	400
31848	1000
31876	400
31895	400
31897	40
31916	400
31917	400
31930	40
31947	400
31952	1000
31965	400
31978	400
31990	400
32	
32028	400
32048	400

N.o	Premio
32052	400
32059	400
32061	400
32096	400
32118	400
32135	400
32163	400
32168	1000
32251	400
32252	400
32277	400
32303	400
32309	400
32311	400
32355	400
32404	400
32443	400
32453	400
32463	400
32473	400
32477	400
32481	400
32482	400
32483	400
32489	400
32520	400
32544	400
32561	400
32562	400
32613	400
32618	400
32622	400
32626	400
32630	400
32632	1000
32636	1000
32689	1000
32712	400
32729	400
32744	400
32749	400
32786	400
32844	400
32856	1000
32857	400
32881	400
32886	400
32900	400
32941	400
32963	400
32984	400
33	
33017	400
33021	400
33061	400
33085	400
33087	400
33107	400
33112	400
33134	400
33164	400
33165	1000
33166	400
33180	400
33192	400
33209	400
33217	400
33230	400
33254	400
33263	1000
33274	400
33363	400
33370	400
33376	400
33379	400
33419	1000
33424	400
33432	1000
33446	400
33481	400
33508	400
33509	1000
33524	1000
33549	400
33552	400
33581	400
33585	400
33587	400
33594	400
33600	400
33605	400
33609	1000
33633	400
33675	400
33680	400
33692	400
33713	400
33763	400
33779	400
33803	400
33810	400
33818	1000
33827	400
33844	400
33863	1000
33875	400
33883	400

NUEVA DIRECTIVA DEL CIRCULO DE VETERANOS DEL 79

Esta Institución celebró una importante Asamblea de socios durante la cual se eligió la siguiente Mesa Directiva:

Presidente Honorario, el veterano del 79, general, don Amador Fuenzalida.

Presidente en ejercicio, don Manuel Larraín Bulnes.

Vicepresidente, don Adolfo Miranda.

Secretario, don Enrique Caballero.

Tesorero, don Víctor Larenas

Directores: señores Pedro Alvarez S., Fernando Cabezón, Oscar Hess, Miguel Meza, Manuel Morales y Arturo Sepúlveda.

Se adoptaron importantes acuerdos.

Entre ellos: Conceder autorización, para que el sábado próximo, a las 13 horas, en el Salón de Honor del Círculo, los señores Veteranos, los Jefes y Oficiales en Retiro y amigos personales, ofrezcan un almuerzo al General, don Teófilo Gómez Vera; y Comisionar a la Mesa Directiva para confeccionar un programa de festividades para el día del Veterano, el 13 de Enero, invitándose a S. E. y al Ministro de Defensa.

N.o	Premio
33891	400
33901	400
33912	400
33927	400
33946	400
33955	400
33959	400
33971	1000
34	
34008	400
34013	1000
34022	400
34030	1000
34031	400
34048	1000
34050	400
34056	1000
34058	400
34082	400
34084	400
34091	400
34128	1000
34143	400
34145	400
34167	400
34261	400
34265	400
34284	400
34293	400
34296	400
34318	400
34322	400
34329	1000
34330	400
34356	400
34373	400
34382	400
34409	400
34436	400
34457	400
34480	400
34500	400
34514	400
34531	400
34535	400
34548	400
34575	400
34628	400
34645	400
34661	400
34709	400
34720	400
34733	400
34736	400
34742	400
34770	400
34791	400
34794	400
34815	400
34826	400
34834	400
34857	400
34858	400
34862	400
34865	400
34868	400
34875	400
34879	400
34892	400

N.o	Premio
34899	400
34905	1000
34938	400
34965	400
34974	400
34995	400
35	
35013	400
35059	400
35060	1000
35088	400
35089	400
35093	400
35098	400
35112	1000
35114	400
35123	400
35139	400
35167	400
35178	400
35182	400
35189	1000
35198	400
35202	400
35208	400
35209	400
35270	400
35281	400
35290	400
35313	400
35318	1000
35331	400
35336	400
35348	400
35352	1000
35354	400
35364	400
35369	400
35388	1000
35402	400
35408	400
35449	400
35452	400
35461	400
35465	400
35473	400
35481	400
35484	400
35574	400
25607	1000
35609	400
35613	1000
35620	400
35632	400
35633	400
35692	400
35747	400
35844	400
35875	400
35884	400
35888	400
35894	400
35897	400
35904	400
35918	400
35922	400
35930	400
35990	400
35998	400
36000	400

4469

CONFERENCIA DEL SR. VICTOR DOMINGO SILVA, SOBRE POESIA HAITIANA

En el Salón de Honor de la Universidad de Chile, se efectuó un acto en homenaje a la República de Haití, con asistencia del Embajador de dicho país Excmo. señor Gustavo Laraque personal de la Embajada, distinguidas personalidades y numeroso público.

La señorita Atala Arabena, ejecutó al piano trozos de música clásica y don Ricardo Moller recitó algunas poesías de autores haitianos.

Por su parte el poeta señor Víctor Domingo Silva dictó una interesante conferencia sobre la poesía haitiana en la cual, refiriéndose al poeta ya fallecido Osvaldo Durand, dijo lo siguiente:

"**Griffonne**, se llama a la mulata casi negra, de pelo abundante y crespo; **Zoune** es el diminutivo familiar de un nombre propio muy común en el bajo pueblo; **Loi o Ange** es el espíritu de que se cree poseído a aquel que baila el "Vaudoux". La Mitología popular haitiana es inagotable.

Refiriéndose a esta poesía y a otras de Durand, comenta M Valval: "Se ha dicho y hay que hacerlo notar: Osvaldo, habla una lengua sabrosa y fresca. Sus giros, sus expresiones son tomadas de nuestro propio terruño. Han sido cogidas en los labios de nuestro pueblo... Cuando os pinta una paisaje —agrega— lo vemos trabajar delante de nosotros y respiramos su atmósfera. Percibe las cosas con los ojos de un criollo, y su ritmo tiene la languidez y el descuido de cualquiera de los nuestros. Nuestra alma indolente y caprichosa, los colores rientes de nuestra tierra natal, se reflejan siempre, a veces más, a veces menos, en sus rimas."

Y, cosa que a muchos podrá parecer curiosa, pero que a mí no me extraña en absoluto, es que su grande y no extinta popularidad no la debe este poeta, tanto a sus odas pindáricas o a sus canciones anacreónticas escritas en francés, cuanto a algunas piezas en "créole", que como ya lo he dicho, es el idioma del pueblo haitiano, así en los campos como en las ciudades, y que Durand, hijo del pueblo, hablaba y escribía con la misma facilidad y soltura que el francés. La famosa "**Choucoune**", historieta idílica a la que un músico popular, **Moleard Monthon**, le adoptó una melodía fácil, ha hecho resonar juntos los nombres de ambos artistas, a lo largo de medio siglo, en las horas de fiestas y remembranzas de esta tierra antillaana, donde el alma de la raza etiópica ha encontrado, como el café y el azúcar, los jugos que le eran menester para manifestar su excelencia.

Osvaldo Durand dejó, además de sus "**Rires et Pleurs**", un pequeño libro lírico titulado "Cuatro Nuevos Poemas" y bastante producción inédita, aparte de sus artículos desperdigados en los archivos de la prensa.

FELICITACION AL EMBAJADOR DE LA REP. ARGENTINA

El Instituto Chileno Argentino de Cutura ha enviado la siguiente comunicación al Embajador de Argentina, Excmo. señor Carlos Guiraldes:

"Por acuerdo del Directorio del Instituto Chileno Argentino de Cultura tenemos el agrado de comunicarle la complacencia con que esta entidad ha visto el que haya podido cumplir seis años en su alto cargo, el señor Embajador.

Durante este período ha sabido representar con decoro y con eficiencia a su gran país y ha podido laborar últimamente por el acercamiento entre Chile y Argentina. El sólo hecho de que haya podido concertarse un proyecto de Tratado oduanero y comercial cómo el que depende de la consideración del Congreso Nacional y el ambiente de cordialidad que envuelve su estudio, son pruebas inequívocas del excelente pié en que se encuentran las relaciones diplomáticas entre los dos países hermanos. Y conviene dejar establecido que en todo ello no escasa parte corresponde a la tarea personal del señor Embajador.

Por esta nota deseamos dejar constancia del aprecio que le profesa nuestro Instituto y formulamos votos porque la obra de vinculación en que estamos empeñados adelante cada vez más, en beneficio, primeramente, de Chile y Argentina y en beneficio también de la armonía continental.

Saludan atentamente al señor Embajador, (Fdo.) Pedro Lira U., Presidente.— Alejandro Gumucio Director-Secretario.

EL SECRETARIO GRAL. DE GOBIERNO FESTEJO A LOS PERIODISTAS

LES OFRECIO UN COCTEL, AL QUE ASISTIO EL MINISTRO DEL TRABAJO, SEÑOR BOSSAY.

Don Darío Poblete, don Luis Bossay, y parte de los periodistas que asistieron al cocktail.

Al mediodía del 31 el secretario General de Gobierno, don Darío Poblete Núñez, ofreció un cocktail a los reporteros de Moneda de todos los diarios y agencias noticiosas nacionales y extranjeras, con motivo del término del año.

Más de veinte periodistas y el Ministro del Trabajo, don Luis Bossay, asistieron a este festejo, que se realizó en el comedor principal de la Presidencia de la República.

No hubo discursos. En un ambiente de singular cordialidad se charló algunos momentos, quedando así de manifiesto, una vez más, la buena disposición del señor Poblete para con los periodistas y el afecto con que éstos corresponden a su amistad y a sus atenciones de todos los días.

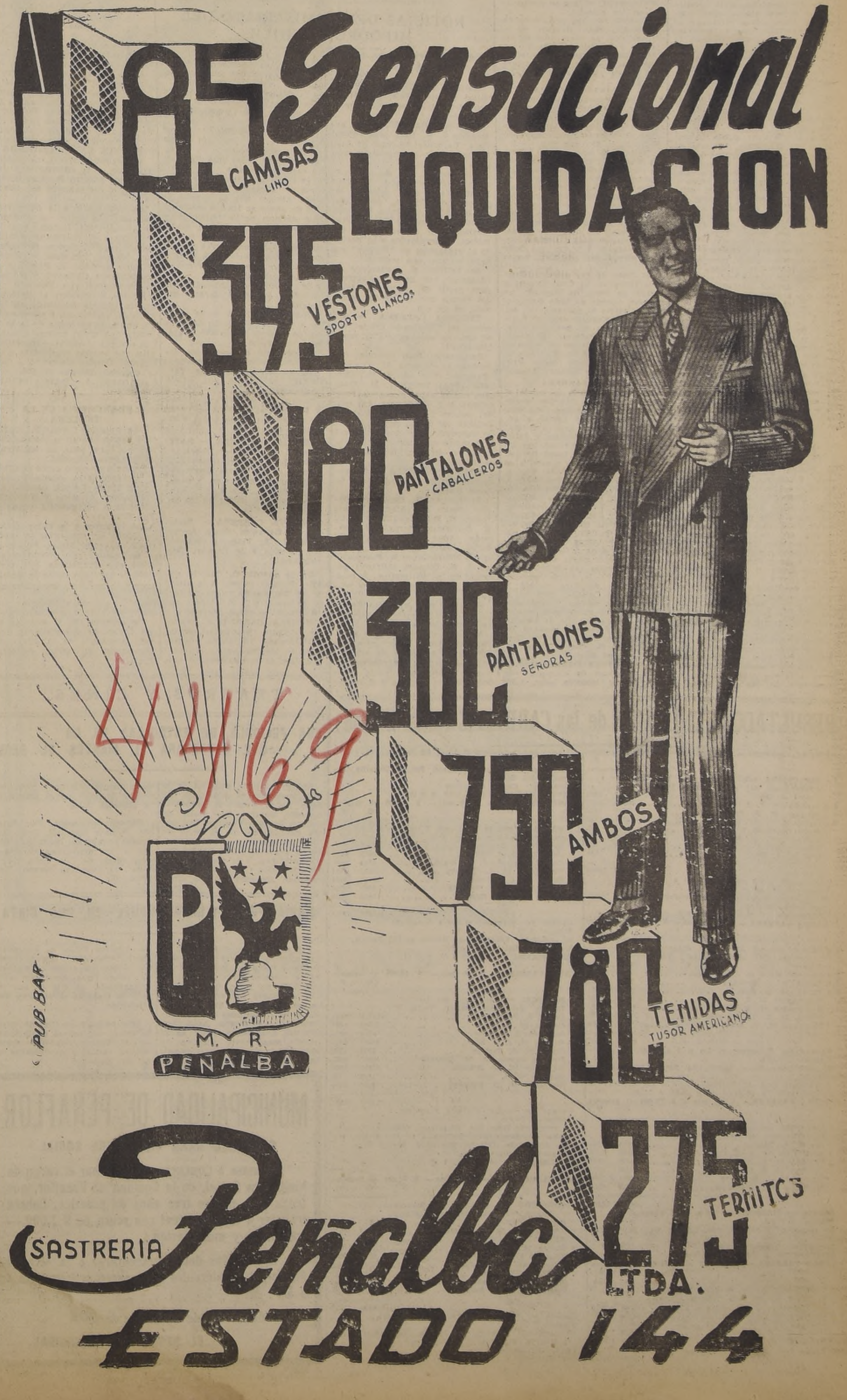

4469

MANEADO SE ADJUDICO EL PREMIO "AVELLANO", COMPROMISO BASICO DE LA REUNION DE AYER EN EL CLUB HIPICO

EL PUPILO DEL CORRAL VIZCAYA BATIO POR UN PESCUEZO A LA FAVORITA CAÑETINA QUEDANDO TERCERO CONTRAPUNTO A UN LARGO, DELANTE RANCAGÜITO, AUCHENLECK, PRIETO Y FRIVOLA.— ESPLENDIDA (FOUCHE) Y FALUA (BLANDONIAN), ABANDONARON LA CATEGORIA DE PERDEDORES.— MARUCHO DIO CUENTA DE AGUA PURA, EN LA CONDICIONAL, SOBRE 1.900 METROS.— COMENDADOR, MARISCAL Y COPETUDO GANARON LOS HANDICAPS RESTANTES.

RELACION, RESULTADOS GENERALES Y NOTICIAS DIVERSAS.

Una limitada concurrencia asistió a presenciar las primeras carreras del año en nuestro principal Hipódromo cuyo programa desmereció mucho debido a los numerosos retiros que se produjeron a última hora.

La cátedra vió ganar a dos de sus preferidos, que fueron Marucho y Copetudo. De los otros Crédula, Ducaman, Cañetina, y Caucho se clasificaron segundo, y finalmente Indiscreción no ocupó sitio en el marcador.

Dividendos remunerativos no se registraron, y fué así como el sport más subido solo alcanzó a $ 25.60 por unidad, y fué el proporcionado por Comendador, en una de las series de 1.500 metros.

Entre los profesionales tuvo lucida actuación el piloto Ortiz que se anotó tres victorias dirigiendo a Espléndida, Falúa y Copetudo.

A continuación hacemos nuestra acostumbrada relación sobre el desarrollo de las distintas competencias.

PRIMERA CARRERA

Se dió comienzo a la reunión con el premio Athara, sobre 1.200 metros, reservado a potrancas nacidas en Chile, que no hubiesen ganado, y en donde nuestra favorita Espléndida batió por amplio margen a Crédula y Afanosa.

Ordenada la salida, Espléndida picó al frente, cortada un cuerpo sobre Dafné, que precedía a Crédula, Afanosa, Uva y Clublady en tanto que Buena Tinca y Emoción corrían en los últimos lugares.

Sin alternativas siguió su curso la prueba hasta la tierra derecha en donde Espléndida empezó a distanciarse de sus rivales, y sin ver peligrar sus posiciones en parte alguna, cruzó la raya con 3 1/2 cuerpos sobre Crédula, que en los últimos tramos consiguió aventajar por 1/2 cabeza a Afanosa. Cuarta fué Dafné; quinta Uva; sexta Clublady; séptima, Buena Tinca, y octava y última, Emoción.

SEGUNDA CARRERA

La segunda carrera, premio Anaconda, sobre las mismas bases recorrido de la anterior, se la adjudicó nuestra preferida Falúa que dió cuenta de Cruz de Mayo y Talega.

Alzadas las cintas, Troika surgió a la vanguardia, vigilada de cerca por Cruz de Mayo, en cuya siga actuaban Falúa, Platinada Indiscreción, y Mallorquina, con Peonia y Talega al fondo.

Sin que se registrarán cambios llegó el grupo a tierra derecha en donde Cruz de Mayo y Falúa cargaron sobre Troika, a la que no tardaron en dominar, a la vez que se hacía presente Talega con frescas energías.

Al final de las populares, Falúa se desprendió de Cruz de Mayo y concluyó por vencerla por un cuerpo a la llegada. Tercera a 2 largos, remató Talega; cuarta, Troika; quinta, Indiscreción, sexta, Platinada; séptima, Mallorquina y octava y última, Peonia.

TERCERA CARRERA

El premio Albeytar, condicional sobre 1.900 metros, para caballos de 4 años y más, con recargos, se resolvió lógicamente pues, el gran favorito Marucho no necesitó emplearse para dominar a Agua Pura y Frenala.

Despachado el grupo, Cigarra hizo de leader, distanciada un cuerpo de Frenala, que luego cedió sus posiciones a Cariboro, quedando tercera Agua Pura, a 3 largos, delante de Frenada y Marucho, con Secretaría en la última línea.

Sin alternativas, llegaron los competidores a tierra derecha, en donde Agua Pura, conjuntamente con Cariboro, cargaron sobre Cigarra, a la que dominaron en los comienzos de las populares, al tiempo que se hacía presente Marucho con mucha seguridad.

A 200 metros para la raya y cuando Agua Pura corría al frente, cayó sobre ella Marucho, y tras corta lucha la dejó atrás, batiéndola por un cuerpo a la llegada. Tercera, a 1 1/2, remató Frenada; cuarto, Cariboro; quinta, Cigarra y sexta y útima, Secretaria.

CUARTA CARRERA

Ocupaba el cuarto lugar del programa el premio Alciste, handicap sobre 1.500 metros, y en donde Comendador derrotó fácilmente a Ducaman y Federada.

Cuando el campo quedó libre Comendador corrió al frente en las primeras distancias, pero luego pasó Federada a marcar rumbos, con dos y tres cuerpos de ventaja sobre el hijo de Brick quedando tercero Ducaman, casi en una línea con Malala y con Itamaraty a retaguardia.

Poco antes de la curva, las distancias se acortaron y una vez en la faja de decisión, Comendador y Ducaman acudieron en busca de Federada, a la que dieron caza en las galerías.

Al final de las populares, Comendador, más efectivo en su atropellada, se desprendió de Ducaman y concluyó por batirlo por dos cuerpos, rematando tercera Federada, a 1/2 cuerpo. Cuarta fué Malala y quinto y último, Itamaraty.

QUINTA CARRERA

A continuación se disputó el premio Avellano, serie principal de los handicaps sobre 1.500 metros, y en donde Maneado se impuso de extremo a extremo sobre Cañetina y Contrapunto.

Iniciado el movimiento, Maneado hizo de leader y rapidamente se cortó dos cuerpos sobre Prieto quedando tercero Rangaguito, delante de Contrapunto, Cañetina y Auchenleck, con Frívola cerrando la marcha.

En la forma apuntada siguió su curso la carrera hasta la tierra derecha, en donde retrogradó Prieto, dando paso a Contrapunto y Rancaguito, a la vez que Cañetina atropellaba con gran empuje.

Al final de las galerías, Cañetina dominó a Contrapunto y acudió en busca de Maneado, pero este, exigido en todo momento por su piloto se defendió con éxito y logró alcanzar el disco cuando conservaba un pescuezo sobre la hija de Trafalgar. El tercer lugar, a un cuerpo, lo conservó Contrapunto; cuarto, Rancaguito; quinto, Auchenleck; sexto Prieto y séptima y última, Frívola.

SEXTA CARRERA

En sexto término se corrió el premio Almirante Sturdee, análogo a las dos anteriores y en donde Mariscal debió apelar a sus mejores energías para aventajar estrechamente a Caucha y Jaffa.

La "suelta", se efectuó con Ciprés al frente, pero luego fué desplazado por Quellón, y este, a su vez por Dancing Shoes, que se cortó más de un cuerpo sobre el hijo de Duraznito, quedando tercero Ciprés, delante de Mariscal, Gay Boy, Raulita y Aspiranta con Jaffa y Caucha a retaguardia.

Una vez en tierra derecha, desapareció Quellón, que fué sustituído por Ciprés y Mariscal, a la vez que Jaffa y Caucha se hacían presentes desde el fondo.

Al promediar las galerías, Mariscal pasó a la punta, pero en los tramos decisivos recibió la ofensiva de Caucha, pero ya el disco estaba encima y debió conformarse con el segundo puesto a una cabeza del hijo de Luisillo. Tercera, a 2 cuerpos, remató Jaffa, que precedió a Raulita, Dancing Shoes, Gay Boy y Ciprés. Ultimo remató Quellón.

SEPTIMA CARRERA

El handicap de clausura, premio Alanes, también sobre 1.500 metros, fué un acierto para la cátedra, pues, la victoria correspondió al favorito Copetudo que triunfó fácilmente sobre Rompecabeza y Suárez.

El pique vino rápidamente, y Riojana se apoderó del puesto de peligro distanciada un cuerpo de Petronio, tras el cual actuaban Copetudo, Rompecabeza, Jandro y Azócar, en tanto que Volantín y Suárez se movían a retaguardia.

En tierra derecha, Copetudo dejó atrás a Petronio, y cargó sobre Riojana, a la que liquidó en los comienzos de las galerías, y tomando apreciable claro sobre el grupo, anuló sin mayor esfuerzo la arremetida de Rompecabeza venciéndolo por un cuerpo a la llegada. Tercero, a un largo y medio se clasificó Suárez, que descontó mucho terreno al final, que precedió a Azócar, Jandro Petronio y Riojana. Ultimos, Volantín y Embrujo.

Celophan batió a Zo'har en el clásico "Año Nuevo"

CARRERA PRINCIPAL DEL PROGRAMA DE AYER EN EL HIPODROMO CHILE.— TERCERA SE CLASIFICO TONICA, DELANTE DE PRINCIPE KONOYE.—EN LOS COMPROMISOS RESTANTES LOS VENCEDORES FUERON: TORPEDO, BRONCE, FRANCOLINA, GAR GAR, L'EPERON, QUECHUMALAL, RADAMES Y SUEÑO CHINO, QUE REPARTIO $ 56.80 CON 5 PESOS, EL MEJOR SPORT DE LA MAÑANA.

RELACION, RESULTADOS GENERALES Y NOTICIAS DIVERSAS.

Regular concurrencia asistió en la mañana de ayer a presenciar el desarrollo del programa confeccionado por el Hipódromo Chile, al que le servía de competencia básica, el clásico "Año Nuevo", sobre 1.500 metros, dotado con una recompensa de $ 50.000 al vencedor.

Por diversos motivos no fueron de la partida Ricacho, Fulgor, New York, Bacanal y Lejano Oriente, correspondiendo el triunfo a Celophán, que fué conducido con todo acierto por Manuel Ocampo.

LA CARRERA

No ofrecieron dificultad al Starter los seis competidores clásicos que arrancaron en una línea, siendo Tónica la primera en lucir sus colores en el extremo delantero, asediada de cerca por Effendi, que luego forzó el tren, emparejándola. Tercero quedó Príncipe Konoye, delante de Campanario, mientras en los lugares de retaguardia, actuaban Celophán y Zo'har, que cerraba la marcha.

El tren fué violento desde las primeras distancias, y a la altura del codo de los 900, Tónica llevaba casi un cuerpo sobre Effendi, a cuyos flancos actuaba ahora Príncipe Konoye, mientras Campanario quedaba cuarto y, muy cerca de éste, Celophán que comenzaba a mejorar de colocación, relegando a Zo'har al sitio de retaguardia.

Cuando la carrera se hacía en la curva final, Effendi retrogradó, batido dando paso a Campanario y Príncipe Konoye, que rápidamente lo dejaron atrás, advirtiéndose al mismo tiempo los avances de Zo'har y Celophán que comenzaron a ganar terreno en forma visible.

En los comienzos de la recta Príncipe Konoye, acudió en busca de Tónica que se defendió valientemente, y cuando ya había anulado su esfuerzo, surgieron por fuera Celophán y Zo'har, que sin encontrar resistencia en ellos pasaron de largo a su lado, siguiendo la sentencia en el mismo orden que cruzaron cuando Celophan llevaba cuerpo y cuarto sobre la pupila de Sotomayor.

Tercera, Tónica, a 3 cuerpos delante de Príncipe Konoye, 5.o Effendi, y último Campanario.

LAS PRUEBAS ORDINARIAS

TORPEDO EN LA INICIAL

A Torpedo le correspondió abandonar la categoría en la serie A. del premio "Ateniense", reservado a potrillos de tres años nacidos en Chile, no ganadores.

Alzadas las cintas y definidas posiciones, pasó a dirigir la carrera Mangoneo, cortándose un cuerpo sobre Every King, y más atrás actuaban Torpedo, El Cardonal, Salerito y Leoncito, quedando a la retaguardia Viadma con Resplandor. No hubo variaciones de importancia durante la mayor parte del recorrido y en está forma llegaron a la recta, altura en donde Torpedo en rápido avance pasó al puesto de peligro, cortándose un cuerpo de sus perseguidores. En los tramos finales avanzó con energías Salerito, pero la sentencia estaba próxima y hubo de conformarse con el segundo lugar a 1/2 pescuezo de Torpedo. Tercero a medio cuerpo finalizó El Cardonal, delante de Mangoneo, quinto Resplandor y último Viadma.

BRONCE EN LA SEGUNDA

La segunda carrera, de análogas bases a la anterior, fué ganada por nuestro favorito Bronce, que lo fué también del público.

Atracón corrió a la delantera cuando las cintas se alzaron presionado por Bronce que lo desplazó a los doscientos metros corridos, adelantándose dos cuerpos sobre él, mientras en tercer término quedaba El Pájaro y a continuación Carbonel y Búlgaro, cerrando el paso Fulanito.

Bronce desembocó al derecho con la ventaja adquirida en las primeras distancias, y sin enemigos continuó en busca de la sentencia que cruzó cuando llevaba dos cuerpos y medio sobre Fulanito, que avanzó débilmente a la llegada. Tercero Carbonel, a siete cuerpos, delante de Búlgaro. 5.o Atracón, 6.o Profeta y último Serio.

FRANCOLINA EN LA TERCERA

Una ajustada victoria consiguió Francolina en la tercera carrera, última serie de los compromisos de velocidad.

Pasarela se cortó cinco cuerpos a la descubierta, quedando segunda Malas Pulgas, delante de Francolina, Alumine y Ruptura, mientras a retaguardia quedaba The Winner.

Así llegaron a la curva final en donde las distancias se acortaron, pasando Malas Pulgas a la delantera, pero pronto cargó sobre ella Francolina, que después de porfiada lucha la dominó, y defendiéndose en buena forma de Aguántese, cruzó la sentencia con medio pescuezo de ventaja sobre él. Tercero a media cabeza, Malas Pulgas, y cuarto Alumine. 5.a Ruptura, 6.a Golosa, 7.a Paulina y último Farellón.

GAR GAR EN LA CUARTA

Una laboriosa victoria consiguió Gar Gar en la cuarta carrera, sobre igual recorrido que la anterior.

Mary Todd picó a la descubierta, adelantándose medio cuerpo a Rentista y Mirasol que apurado por su jinete, pasó a la punta, frente a los 900 quedando segunda Rentista y tercera Mary Todd. Cuarto actuaba Amor Indio, delante de Gar Gar y los restantes, con Luneta y Medalla en los lugares de retaguardia por haber movido mal.

Mirasol desembocó en punta a la recta asediado por Rentista que se vió incapaz para él, pero frente a las galerías avanzó Gar Gar de refresco, y después de bonita pelea lo batió por medio cuerpo. Tercero Etsai, que tuvo inconvenientes en su avance, delante de Rentista, 5.o Garay, 6.o Valenciano y última Medalla.

L'EPERON EN LA QUINTA

Por el triunfo de L'Eperón se resolvió la mejor serie de los compromisos de velocidad, en donde el favorito Ceylán remató fuera del marcador.

Puesto el lote en carrera, Personaje, Chancellor y L'Eperón corrieron en una línea, hasta quedar éste libre en punta, con medio cuerpo sobre Chancellor a continuación quedaron Personaje, Sostén, Ceylán, cerrando el paso Lucifer, cuyo jinete nada hacía por mejorar de colocación.

Así se desarrollaron las acciones hasta el bosque, en donde Ceylán retrogradó bruscamente debido a que se fué de punta desembocando L'Eperón a la recta, asediado por Chancellor al que anuló sin gran esfuerzo y aunque al final Curanadú avanzó débilmente por su cuenta, debió conformarse con el segundo puesto a dos cuerpos del pupilo de Rabello. Terceros en empate, Chancellor y Vengador 5.o Lucifer, 6.o Ceylán y último Personaje.

QUECHUMALAL EN LA SEPTIMA

Nuestro recomendado Quechumalal, que fué favorito del público, se impuso en el mejor de los estilos en la séptima, segunda serie de los compromisos de velocidad.

Descartes corrió en punta, seguido por Quechumalal, quedando tercero, Falucho y a continuación Sachem y Buen Muchacho, cerrando el paso Escorpión.

No hubo variante alguna durante el desarrollo y tan pronto pisaron la recta, Quechumalal acudió en busca del puntero al

NOTICIAS DEL COMISARIATO DEL CLUB HIPICO

En conformidad al artículo 4.o del Reglamento de Carreras, la Junta de Comisarios eligió presidente de ella al señor Mario Valdés Baeza.

PRIMERA CARRERA.— Reclamó L. Tejo (Buena Tinca) contra E. Aguirre (Emoción) por molestarlo en la curva. Desestimado.

CUARTA CARRERA.— A. Soto dió cuenta que en la curva se enredó en las patas de otro competidor, lo que le obligó a levantar brúscamente a su animal. J Cruz dió cuenta que se le corrió la silla durante la carrera.

QUINTA CARRERA.— Reclamaron; J. Ortiz (Cañetina) contra J. Bravo (Contrapunto), y éste contra J. Orellana (Auchenlec) por molestarse faltando 20' meros. Desestimado. J. Orella na dió cuenta que no pudo exigi en debida forma a su animal por que se le cargaba a los palos. A Castro se presentó a dejar constancia no haber quedado conforme con la carrera de Auchenleck y exhibió el juego hecho.

SEXTA CARRERA.— Reclamó M. Ocampo (Gay Boy) contra R Cornejo (Jaffa) por molestarlo en la la primera curva. Desestimado y se notifica a su preparador que lo adiestre para correr

NOTICIAS DEL COMISARIATO DEL HIPODROMO CHILE

REUNION DEL 1.o DE ENERO DE 1947

PRIMERA CARRERA.— Se notificó al preparador E. Castillo que debe adiestrar a "Torpedo" para correr.

SEGUNDA CARRERA.— Se autorizó a J. E. Cruz para conducir a "Carbonel" en lugar de Juan González, por haberse éste excedido en el peso.

Reclamaron J. S. Olivares (Changaral) contra J. E. Cruz (Carbonel), y éste contra M. Araneda (Charlador) por cargar en la partida, y Julio González (Atracón) contra R. Parada (Bronce) por cargar en los 600 metros. Desestimados y se notifica al preparador de "Bronce" que debe correrlo con rodelas.

Se notifica al preparador de "Atracón" que debe adiestrarlo para partir del cajón. C. Araos dió cuenta que recibió un terronazo en un ojo.

TERCERA CARRERA. — Por orden del Veterinario Oficial, fué retirada de esta carrera la yegua "Miragua".

Reclamaron Juan González (La Gamburza) contra M. Ocampo (Paulina), éste contra M. Quezada (Rosa Granate), M. Quezada contra L. E. Valencia (Francolina), y J. E. Olivares (Alumine) contra O. Castillo (Ametralladora) por cargar en la partida. Se suspendió por dos reuniones y se multó en $ 200 a L. E. Valencia por ser el culpable de estos reclamos.

CUARTA CARRERA.— Se autorizó el retiro de My Girl por no tener jinete.

Reclamaron R. Contreras (Garay) contra M. Araneda (Amor Indio), V. Bonzález (Etsai) contra R. Contreras (Garay), M. Araneda (Amor Indio) contra R. Pavez (Mary Todd) por cargar en los 900 metros y R. Pavez contra J. S. Olivares (Mirasol) por cargar en los 600 metros. Se suspendió a R. Pavez por dos reuniones.

Se multó en $ 200 a los jinetes L. E. Valencia y O. Castillo por descuidarse en la partida.

Se llamó al preparador y al jinete de "Amor Indio" para que explicaran la carrera de este caballo. El jinete Araneda declaró que tuvo un contratiempo a los pocos metros corridos, y el preparador Bastarrica manifestó no haber quedado conforme con la carrera, exhibiendo el juego hecho.

V. Maldonado dió cuenta que "Fastidiosa" se cargó a los palos. Se notifica a su preparador que deberá correrla con rodelas.

QUINTA CARRERA.— Dieron cuenta: L. E. Valencia (Chabuelco) que el caballo no le respondió, y G. Silva, que "Lucifer" se cargó a los palos.

Se llamó al preparador y al jinete de "Ceylán". El jinete Quezada declaró que el caballo se fué de punta en los 900 metros, y que después no le respondió, y el preparador N. Peralta manifestó no estar conforme con la carrera, exhibiendo una gruesa suma jugada, declarando, al mismo tiempo, que no lo correría el domingo próximo.

Se notificó al preparador de "Lucifer" que debe correrlo con rodelas.

SEXTA CARRERA.— Se ordenó el retiro de "Lejano Oriente" por no haberse presentado al examen veterinario.

Se presentó el preparador Ernesto Inda y manifestó no estar conforme con la carrera de "Fastidiosa", exhibiendo una gruesa suma jugada.

Reclamó J. S. Olivares (Efendi II) contra J. Ortiz (Tónica) por molestarlo en los 1.200 y 900 metros. Casual.

SEPTIMA CARRERA.— Reclamaron J. S. Olivares (Escorpión) contra J. E. Bravo (Buen Muchacho), y éste contra J. Chacón (Sachem) por cargar en la partida, y Chacón contra G. Silva (Descartes) por cargar en los 800 metros. Casuales.

OCTAVA CARRERA.— Reclamó V. González (Buen Amigo) contra L. E. Valencia (Starace) por cargarlo a la llegada. Desestimado.

Dieron cuenta: O. Castillo, que "Mr. Popeta" tropezó a la altura de los 900 metros quedando fuera de carrera, y A. Soto, que "Bombazo" partió desmejorado.

NOVENA CARRERA.— Reclamó J. Ortiz (Beguibelta) contra V Maldonado (Purahilla) por cruzarlo en los 900 metros. Casual.

El Juez de Partida devolvió de las huinchas a "Puriña" por habérsele soltado una herradura.

De acuerdo con el artículo 4.o del Código de Carreras, fué elegido presidente de la Junta de Comisarios el señor Belisario Prats.

TEATROS Y CINES

UNA PELICULA DE ESTRELLAS ES LA QUE ESTRENARA EL MARTES EL REAL

Cuatro grandes estrellas juveniles encabezan el reparto de "La Feria de la Vida", la grandiosa comedia musical que acaba de realizar la 20th Century Fox, como culminación de la serie de films musicales que ha producido en sus sets. Otras figuras importantísimas, a la par que grandes conjuntos y multitudes de figurantes, aparecen en esta cinta de ambiente popular y rural, verdadera novedad en el género de la comedia lírica.

Charles Winninger, Fay Bainter, William Marshall, Dana Andrews y muchos otros interpretan a los magníficos caracteres que hacen de "La Feria de la Vida", un film tan ameno y espectacular.

MARIA FELIX Y LILIA MICHEL EN UNA CINTA

Tal como se esperaba, el éxito que alcanza la película "Vértigo" de María Félix ha sido verdaderamente extraordinario. En todo el año 1946 no hubo una película que recaudara las entradas que ha logrado la cinta que nos ocupa, lo cual confirma nuestra información publicada hace una semana, que María Félix es la estrella que mayor número de admiradores tiene en nuestro país. En "Vértigo" a la popular María de los Angeles Félix, es secundada por Lilia Michell y Emilio Tuero, dos elementos artísticos que nada tienen que envidiarle a la protagonista, y que en sus respectivos trabajos se superan ampliamente.

Esta película de Cinematografía Ibarra continuará exhibiéndose en el Teatro Santiago, donde [illegible] las 10 horas.

RESULTADOS GENERALES de las CARRERAS (pista liviana)

PRIMERA CARRERA.— 1.200 mts.— $ 23.000 al primero

	G.	P.
1.o ESPLENDIDA con 54 kilos, por Fouché y Fornarina, del señor Adolfo Nevech; jinete: J. Ortiz	4588	1865
2.o Crédula 54, J. E. Cruz	8729	3333
3.o Afanosa 50, R. Pérez	3853	1833
4.o Dafné 52, J. E. Bravo	2917	1766
Buena Tinca 50, L. Tejo	376	470
Clublady 54, M. Quezada	2216	818
Emoción 50, J. Aguirre	139	105
Uva 54, A. Soto	578	480
	23396	10649

Ganada por 3 1/2 cuerpos; el 3.o a 1/2 nariz.
Tiempo: 1.14 2/5.
No corrieron: Aniñada, Bombay, Garrucha y Nichi Nichi.
Preparador: Eduardo Inda.
DIVIDENDOS: $ 20.80 y 6.40; 5.80 y 6.60.

SEGUNDA CARRERA.— 1.200 metros.— $ 23.000 al primero

	G.	P.
1.o FALUA con 54 kilos, por Blandonian y Fantipa, del stud "Sabina"; jinete: J. Ortiz	8504	3281
2.o Cruz de Mayo 54, L. Céspedes	7344	2728
3.o Talega 54, J. Orellana	2877	1542
4.o Troika 54, G. Silva	9729	4027
Indiscreción 54, J. E. Cruz	9735	3582
Mallorquina 54, A. Soto	833	493
Peonía 54, D. 2.o Vásquez	1234	758
Platinada 54, C. Araos	331	296
	40587	16707

Ganada por 1 cuerpo; el 3.o a 2 cuerpos.
Tiempo: 1.14 1/5.
No corrieron: Chica Guapa, La Noche, Licenciada y Lumbrera.
Preparador: Luis A. García.
DIVIDENDOS: $ 19.60 y 8.20; 8.80 y 11.60.

TERCERA CARRERA.— 1.900 mts.— $ 22.000 al primero

	G.	P.
1.o MARUCHO con 57 kilos, por Corn Belt y Marigalante, del stud "Don Calixto"; jinete: A. Vásquez	33478	8208
2.o Agua Pura 51, J. E. Cruz	6920	3119
3.o Frenada 54, F. Poblete	4790	2676
4.o Cariboro 52, S. Carvajal	3549	1671
Cigarra 54, J. E. Bravo	4851	1834
Secretaria 50, J. Orellana	1410	917
	54993	18485

Ganada por 1 cuerpo; el 3.o a 1 1/2 cuerpos.
Tiempo: 2.1 3/5.
No corrieron: Huinco, Ciprés, Liberal, Gay Boy y Caliche.
Preparador: Urbano Verdugo.
DIVIDENDOS: $ 6.80 y 6.20, y 8.

CUARTA CARRERA.— 1.500 mts.— $ 18.000 al primero

	G.	P.
1.o COMENDADOR con 53 kilos, por Brick y Culata II, del stud "Wanda"; jinete: J. Orellana	12054	3518
2.o Ducamán 51, J. Ortiz	28720	6743
3.o Federada 47, J. E. Cruz	18761	5201
4.o Malala 51, A. Salazar	10514	3572
Itamaraty 50, A. Soto	5490	1760
	75539	20794

Ganada por 2 cuerpos; el 3.o a 1/2 cuerpo.
Tiempo: 1.33 1/5.
No corrieron: Profano, Tolhuaca, Punjab, Regalito, Rebenque y Roi Soleil.
Preparador: Carlos Rodríguez.
DIVIDENDOS: $ 25.60 y 9.80, y 7.40.

QUINTA CARRERA.— 1.500 mts.— $ 20.000 al primero

	G.	P.
1.o MANEADO con 58 kilos, por Strip the Willow y Maneadora, del stud "Vizcaya"; jinete: P. Flores	27341	6393
2.o Cañetina 55, J. Ortiz	29613	6888
3.o Contrapunto 47, J. E. Bravo	4743	1891
4.o Rancagüito 49, A. Vásquez	13695	4994
Prieto 50, L. Valencia	19302	5794
Auchenleck 48, J. Orellana	8287	2750
Frívola 51, J. E. Cruz	9928	3034
	111909	32244

Ganada por pescuezo; el 3.o a 1 cuerpo.
Tiempo: 1.33.
No corrieron: Loncopangue, Huinco y Tol Pan II.
Preparador: Diego Sotomayor.
DIVIDENDOS: $ 17.60 y 9.60, y 9.60.

SEXTA CARRERA.— 1.500 mts.— $ 16.000 al primero

	G.	P.
1.o MARISCAL con 51 kilos, por Luisillo y Undosa, del señor Manuel Valles B.; jinete: A. Poblete	27756	10453
2.o Caucha 54, J. Ortiz	33568	9687
3.o Jaffa 46, R. Cornejo	3904	1918
4.o Raulita 53, J. E. Bravo	21247	8224
Ciprés 56, O. Castillo	3578	1508
Dancing Schoes 56, M. Quezada	15042	4605
Gay Boy 52, M. Ocampo	12287	4096
Quellón 52, A. Soto	1274	588
Aspiranta 51, G. Retamal	4406	1324
	123062	42402

Ganada por cabeza; el 3.o a 2 cuerpos.
Tiempo: 1.33 4/5.
No corrieron: Gino Rex, Pulgarcito, Ofensiva, Patotero, Piowawa, Paniahue, Paola, Calingasta II, Los Boldos, Marinela, All British, Citecito, Hechizada, Nogi y Suez.
Preparador: Eduardo Inda.
DIVIDENDOS: $ 18.20 y 7; 7.20 y 16.

SEPTIMA CARRERA.— 1.500 mts.— $ 17.000 al primero

	G.	P.
1.o COPETUDO con 58 kilos, por Iniciador y Korina, del stud "Cerro Seco"; jinete: J. Ortiz	40011	9200
2.o Rompecabeza 54, M. Quezada	36710	7992
3.o Suárez 52, A. Vásquez	1890	713
4.o Azócar 54, J. Orellana	7341	2570
Volantín 53, J. E. Cruz	8479	2603
Embrujo 51, V. González	5065	1495
Jandro 54, P. Flores	17139	4342
Petronio 54, J. Becerra	16528	4002
Riojana 49, J. E. Bravo	16827	4325
	149980	37332

Ganada por 1 cuerpo; el 3.o a 1 1/2 cuerpo.
Tiempo: 1.33 3/5.
No corrieron: Pernales, L. Fragua, Tamandaré, Criolla, Pechado, Algarada II y Pedregal.
Preparador: Juan Medina.
DIVIDENDOS: $ 15.40 y 7.20; 7.60 y 34.60.

RESULTADOS GENERALES de las CARRERAS (pis

PRIMERA CARRERA.— 1.400 metros.— Serie A.— Para potrillos de tres años, nacidos en Chile, no ganadores.— $ 23.000 al primero

	G.	P.
1.o TORPEDO 54, G. Retamal	2613	1143
2.o Salerito 56, L. Céspedes	2197	1178
3.o El Cardenal 56, F. Poblete	6807	2460
4.o Mangoneo 56, Juan González	3410	1705
Alcaloide 56, J. Ortiz	1535	505
Every King 56, M. Quezada	2387	1227
Leoncito 54, J. E. Bravo	1033	694
Israel 56, V. González	1571	933
Leoncito 54, J. E. Bravo	1033	694
Middi 52, O. Castillo	303	177
Resplandor 56, V Maldonado	5583	2207
Viadma 54, P. 2.o González	653	374
	28092	12603

Ganada por 1/2 pescuezo; el 3.o a 1/2 cuerpo.
Tiempo: 1.27 2/5.
Retirado: Figurero.
Preparador: E. Castillo.
DIVIDENDOS: $ 44 y 13; 12.80 y 8.80.

SEGUNDA CARRERA.— 1.400 metros.— Serie B.— Para potrillos de tres años, no ganadores.— $ 23.000 al primero

	G.	P.
1.o BRONCE 54, R. Parada	8643	4578
2.o Fulanito 56, J. Ortiz	11668	5148
3.o Carbonel 56, J. E. Cruz	2189	1027
4.o Búlgaro 56, R. Cruzat	274	196
Atracón 56, Julio González	1272	665
Charlador 56, M. Quezada	589	412
Changaral 56, J. Olivares	861	479
El Pájaro 56, V. González	2563	1257
Profeta 56, F. Poblete	502	270
Serio 54, C. Araos	157	100
	28698	14132

Ganada por 2 1/2 cuerpos; el 3.o a 7 cuerpos.
Tiempo: 1.27.
Retirado: Coquelín.
Preparador: J. Salas.
DIVIDENDOS: $ 13.20 y 5.20; 5.20 y 6.40.

TERCERA CARRERA.— 1.200 metros.— 6.a Serie.— $ 16.000 al primero

	G.	P.
1.o FRANCOLINA 46, L. E. Valencia	5319	2714
2.o Aguántese 47, V. Maldonado	3442	2013
3.o Malas Pulgas 54, J. E. Cruz	17665	6601
4.o Alumine 54, J. Olivares	5917	2859
Ruptura 58, R. Cruzat	531	239
La Gamburza 57, Juan González	2192	1152
Rosa Granate 57, M. Quezada	1086	645
Golosa 55, E. Obregón	2089	1007
Farellón 55, G. Sepúlveda	265	185
Paulina 54, M. Ocampo	2956	1321
Pasarela 54, G. Retamal	12732	4313
The Winner 53, M. Araneda	685	286
Ametralladora 46, O. Castillo	1204	548
Miryam 46, J. E. Bravo	4316	1974
	60900	25857

Ganada por pescuezo; el 3.o a 1/2 cabeza.
Tiempo: 1.14 1/5.
Retirados: Gold Nest, Eslavonia, Miragua, Cuarterola, Carita Linda, Nogi y Palanca.
Preparador: L. A. Orellana.
DIVIDENDOS: $ 42.80 y 11; 13.20 y 7.40.

CUARTA CARRERA.— 1.200 metros.— 5.a Serie.— $ 16.000 al primero

	G.	P.
1.o GAR GAR 49, J. E. Cruz	22355	9918
2.o Mirasol 54, J. Olivares	10858	3993
3.o Etsai 52, V. González	5138	2152
4.o Rentista 49, A. Vásquez	8105	3634
Garay 56, R. Contreras	393	174
Amor Indio 57, M. Araneda	6790	3258
Valenciano 54, R. Cruzat	1538	506
Mary Todd 49, R. Pávez	2528	1112
Fastidiosa 48, V. Maldonado	4469	2343
Luneta 47, L. E. Valencia	4049	1488
Medalla 47, O. Castillo	509	309
Quintay 47, P. Guerra	1027	461
	67559	30343

Ganada por 1/2 cuerpo; el 3.o a 2 cuerpos.
Tiempo: 1.13 1/5.
Retirados: Paniahue, Gran Empresa, Puro Maile, Caicupil, Frieda, Glory, Derviche, Disparatada, Recelosa, Item, My Girl y Samos.
Preparador: C. J. Muñoz.
DIVIDENDOS: $ 12.40 y 6.40; 8.60 y 11.80.

QUINTA CARRERA.— 1.200 metros.— 1.a Serie.— $ 20.000 al primero

	G.	P.
1.o L'Eperón 49, J. E. Cruz	6127	2866
2.o Curanadu 52, M. Araneda		
3.o Vengador 54, A. Soto		
3.o Chancellor 53, J. Olivares		
Ceylán 53, M. Quezada		
Lucifer 48, G. Silva		
Personaje 48, A. Vásquez		
Sostén 47, L. E. Valencia		

Ganada por 2 cuerpos; los 3.os
Tiempo: 1.11 2/5.
Retirados: Transmarino, Pilala
Preparador: R. Rabello.
DIVIDENDOS: $ 54 y 13.60;

SEXTA CARRERA.— 1.500 me NUEVO.— $ 50.000 al

	G.	P.
1.o CELOPHAN 56, M. Ocampo		
2.o Zo'har 55, G. Silva		
3.o Tónica 53, J. Ortiz		
4.o P. Konoye 50, J. F. Vidal		
Effendi 58, J. Olivares		
Campanario 46, L. E. Valencia		

Ganada por 1 1/4 cuerpo; el
Tiempo: 1.31.
Retirados: Ricacho, Fulgor, N y Lejano Oriente.
Preparador: A. Broque.
DIVIDENDOS: $ 43.20 y 18; y

SEPTIMA CARRERA.— 1 ... $ 19.000 al primer

	G.	P.
1.o QUECHUMALAL 54, M Ocampo		
2.o Descartes 51, G. Silva		
3.o Falucho 50, J. E. Cruz		
4.o Boyante 48, J. Orellana		
Q. Columna 55, G Sepúlveda		
Escorpión 52, J. Olivares		
Buen Muchacho 47, J. E. Bravo		
Sachem 47, J. Chacón		

Ganada por 1 cuerpo; el 3.o a
Tiempo: 1.11 4/5.
Retirados: Arilahuén, Traicion Murtilla.
Preparador: C. Quezada.
DIVIDENDOS: $ 12.20 y 6.40;

OCTAVA CARRERA.— 1.200 met $ 18.000 al primer

	G.	P.
1.o RADAMES 50, J. E. Cruz		
2.o Starace 49, L. E Valencia		
3.o Rey del Bosque 53, J. Olivares		
4.o Buen Amigo 51, V. González		
Daiquiri 55, R. Castillo		
Calmante 54, G. Sepúlveda		
Achita 55, J. Ortiz		
Mr. Popeta 52, O. Castillo		
Pretenciosa 52, A. Vásquez		
Serpentina 51, G. Silva		
Bombazo 50, A. Soto		

Ganada por 1/2 cabeza; el 3.o a
Tiempo: 1.13.
Retirados: Oro Purito, Susana Negra y Baco.
Preparador: N. Peralta.
DIVIDENDOS: $ 29.80 y 11.20;

NOVENA CARRERA.— 1.200 m $ 17.000 al primer

	G.	P.
1.o SUEÑO CHINO 52, M. Araneda		
2.o Calenda 53, V. González		
3.o Gónica 54, J. Olivares		
4.o Condorita 53, G. Silva		
Bolsero 55, M Quezada		
Purahila 54, V. Maldonado		
Londres 54, R. Cruzat		
As de Oro 53, P. 2.o González		
Beguibelta 53, J. Ortiz		
Paracleto 53, G Retamal		
Pirque 50, A. Vásquez		

Ganada por 1 1/2 cuerpo; el 3.o
Tiempo: 1.13 1/5.
Retirados: Firestone, Kreisler, Oblón, Tortuga, Aldeana, Como N y Muera Callada.
Preparador: J. I. Basterrica.
DIVIDENDOS: $ 56.80 y 13.40;

MUNICIPALIDAD DE PEÑAFLOR

CONCURSO PARA VISITADORA SOCIAL

Llámase a Concurso para ocupar el cargo de Visitadora Social, de la Comuna de Peñaflor, que tenga a lo menos tres años de práctica. Deberá trabajar 4 días semanal con renta de $ 2,000.— mensuales y movilización..

Interesadas deben presentarse a la Alcaldía Municipal el miércoles 8 de enero próximo, de 4 a 5 P. M.

Peñaflor, 24 de Diciembre de 1946.

EL SECRETARIO MUNICIPAL.

AVISAMOS

A nuestra distinguida clientela que a contar desde el 1.o del corriente, se ha formado la sociedad "CURPHEY & CIA. LTDA." que continuará todos los negocios de la sociedad Curphey & Jofré Ltda., cuyas operaciones terminaron el 31 de Diciembre próximo pasado.

Agradecemos la confianza con que fueron favorecidos nuestros antecesores y esperamos que ésta sea renovada a la nueva firma.

CURPHEY Y CIA. LTD

Santiago, AHUMADA 200. — HUERFANOS 1142. — Valparai

ESMERALDA 999.

“AGENTE CONFIDENCIAL”

cena, en que aparecen — Boyer y Lauren Bacall a la película "Agente cial", que Warner Bros estrenará en el Teatro Rex. Según los informes que tenemos en nuestro poder, esta producción es una de las mejores que presentará en 1947 esta compañía.

PE ROJAS Y SU COMPAÑIA ES- ENAN HOY “LLEGO EL CAIMAN”

nterés por conocer la verbrindará Pepe Rojas y su lenco de la graciosísima intitulada "Llegó el Caie estrena hoy en el Teao y de la cual hacen una a creación Pepe Rojas, Fernández, Conchita Buhita Aguirrebeña, Carmen n, Ida Herrera, Maruja , Julián Guevara, Pacheco, Di Marias, Sallorenzo y Pancho Martínez.

"Llegó el Caimán" es una obra de graciosas situaciones escénicas cuajada de chistes y ocurrencias que mantendrán al espectador en constante hilaridad, es de esas obras que hacen olvidar los malos ratos que pasamos en el diario vivir, recreando nuestro espíritu, y haciéndonos pasar momentos agradabilisísimos.

C.B. 114
CORPORACION
CHILENA DE BROADCASTING

JUEVES

Noticiario BIMA
Noticias LA NACION y CABLES
Cancionero Popular
Melodías del Mundo
El diario de Josefina: Jebele Sand
DISCOMANIA NOBEL: El diario del oyente
Concierto matinal
Demostraciones de jazz
Canciones de moda
Ritmo Tropical
Orquestas populares
Boletín de la BBC
Desfile ODEON
Música ligera
Solistas populares
Canciones populares
Noticias LA NACION
Conciertos CAZANOVE
Variedades

16.00 Noticias del mundo
16.05 Variedades
17.30 Noticias de EL IMPARCIAL
17.35 Variedades
18.00 Boletín de la NBC
18.15 Variedades
18.25 Telemundial
18.30 Cajita de Música: Ester Cosani
19.00 CINE AL DIA
19.30 Variedades
20.15 Radio Gaceta desde la BBC
21.30 TOPAZE EN EL AIRE
22.00 Variedades
23.00 Canciones de moda
23.15 Noticias LA NACION
23.30 CONCIERTO DE MEDIANOCHE: Gentileza Casa HEFFER
24.00 Buenas noches

HOY
SANTA LUCIA
CONTINENTAL
MATINEE • VERMOUTH Y NOCHE.
(MAYORES)
¡SIGUE EL EXITO DE LA MAS PICARESCA Y DELICIOSA COMEDIA DEL CINE ARGENTINO!
Mirtha LEGRAND
Roberto ESCALADA
Pedrito QUARTUCCI
en
Un beso EN LA NUCA
UNA EXTRAORDINARIA PRODUCCION “LUMITON” DISTRIBUIDA POR BAND Y SALAS LTDA.

4250

INFORMACIONES DE HOLLYWOOD

El escándalo del momento es el pleito ante la Corte de Justicia del Directo de nacional húngara Charles Vidor contra el productor de "Columbia Studios" Harry Cohen, por negarse este último a romper el contrato de Vidor con el estudio mencionado a causa del tormento mental en que lo han mantenido las palabrotas, juramentos, insultos y groserías de Cohen con Vidor.

Las salas de la Corte han estado tan repletas de personajes; recuerda el caso de Chaplin o de Erroll Flynn, Estrellas, estrellitas, directores, productores, periodistas de todas partes del mundo además de esa turba multa especialísima de Hollywood que vive del sensacionalismo, ocupan los asientos de la Corte y rebalsan hasta los corredores adyacentes, escuchando ávidamente los detalles vergonzosos de un caso en que la decencia y el buen gusto parecen haber huído por completo.

En este pleito se puso en evidencia que Mr. Cohen se permitó aconsejar a Mr. Vidor en contra de su matrimonio con la hija de Harry Warner expresando frases derogatorias para la dama, al mismo tiempo que le dijo a la señora Vidor que "futuro marido era un tenorio que se había enamorado de cuanta actriz aparecía en la escena...

Por el otro lado se estableció que Mr. Vidor le pidió a Cohen un regalo de matrimonio por lo menos de 50 mil dólares... a lo que Cohen respondió que lo haría si aceptaba extender su contrato por un año y medio más... o en dos parcialidades de 25.000 para evitar los impuestos"...

La querida actriz Kay Francis arribó en el TWA Constallation, para ingresar inmediatamente en un hospital y ser sometida a una delicada operación quirúrgica.

Kay, que ha sido estrella del cinema por más de 25 año, está en la actualidad bajo contrato con el estudio "Monogram".

El artista argentino George Rigaud será el galán joven de la producción de Hal Wallis "DEADLOCK", que empezará su filmación esta semana.

George nació en Buenos Aires pero se educó en París. Su debut en Hollywood fué en "Mascarade en México", con Dorothy Lamour.

Acaba de ser elevada al rango de estrella la preciosa chiquilla de 20 años Marthe Vickers, que mis lectores habrán ya admirado en algunas producciones de "Warner Brothers". Martha hizo el papel de muchacha aficionada a la cocaina en "The Big Sleep", con Lauren Bacall, mereciendo las alabanzas de los críticos.

Filmando una película que aun no tiene nombre están Nelson Eddy con la cantante húngara Ilona Massey, en el estudio "Republic".

La película de "Metro Goldwyn Meyer" The Yearlyng, es la mejor producción que ha salido de ese estudio durante el año, y el muchachito Claude Jarman, de doce años de edad, una maravilla de talento que asombrará a mis lectores cuando exhiban la película, que es en colores y con magnífica música.

EN EL TEATRO REX SE ESTRENARA PRODUCCION DE LA 20th CENTURY FOX

El realizador William Perlberg, es el productor de "Diamantes y Mujeres", la nueva película que conoceremos en la pantalla del Teatro Rex. Este film de la 20th Century Fox destaca en sus papeles de mayor importancia a conocidos elementos de la cinematografía norteamericana.

Aparte del argumento, que es alegre y sencillo, las canciones y los números de baile tienen en esta película una importancia primordial. Los grupos de encantadoras muchachas que aparecen en este film bastan ya para que el espectador encuentre en "Mujeres y Diamantes", un par de horas de entretenimiento delicioso.

La 20th Century Fox ha derrochado sus medios materiales en esta comedia en que desde el reparto, a la presentación, a las orquestas, a los números de bailes y al propio argumento, todo es de primer orden, costando una verdadera fortuna. Esta película es a que se estrenará en el Rex, inmediatamente que salga del ecrán de esa sala "El Caballero Audaz".

HOY Estreno
MIAMI
ROTATIVO DE 11 A 23.30 Hrs.
LA MAS SUBYUGANTE PRODUCCION de AVENTURAS POLICIALES
CRIMEN
EMOCION
INTRIGA
El Misterio del OESTE
(EL HALCON EN EL OESTE)
con TOM CONWAY
BARBARA HALE · DON DOUGLAS · CAROLE GALLAGHER · JOAN BARCLAY · CLIFF CLARK
ED GARGAN · MINOR WATSON
MAYORES Y MENORES

4440

COMPAÑIA CHILENA DE ESPECTACULOS
CCE
LOS MEJORES PROGRAMAS EN LOS MEJORES TEATROS

Rex
EL MEJOR TEATRO DE AMERICA
FONOS 31143-31144 • HORARIO: 3 - 6.15 - 9.30 P.M.

La producción Paramount:
"LA DALIA AZUL"
con Alan Ladd, Verónica Lake y William Bendix.
Complemento del programa: Noticiario Paramount y el cómico corto en colores: "NO SOY CURIOSA" y sinopsis del próximo estreno.

REAL — FONO 65555
SANTIAGO — FONOS 32888 · 33444
MATINEE 3 P.M. - VERMOUTH 6.30 - NOCHE 9.45

Sigue el éxito de la super producción Warner Bros.
SACRIFICIO POR MIS HIJOS
(Menores)
por Bette Davis y Paul Lukas
Noticiario Paramount y Obertura musical Víctor

La seductora María Félix, con Emilio Tuero y Lilian Michele, en:
"VERTIGO"
(Mayores)
Complemento: Sinopsis y Noticiarios.

ROTATIVO VICTORIA
Warner Bros presenta a Ann Sheridan y Denis Morgan en:
"UN MAÑANA MAS"
(Para Mayores)

4245

EN UN TEATRO DEL CENTRO SE PRESENTARA LA COMPAÑIA ESCENARIO DEL AIRE DE CB 114

La mejor compañía de radioteatro con que cuenta nuestro país es, sin lugar a dudas, la que bajo el nombre de "Escenario del Aire" dirige el conocido escritor y periodista Renato Valenzuela en los estudios de la Corporación Chilena de Broadcasting. Desde hace un año medio, o sea desde el primer día en que se iniciaron las actividades de esta nueva emisora, hemos venido escuchando magníficas interpretaciones de obras maestras del teatro universal, permitiéndonos así conocer un crecido número de obras famosas de O'Neill, Sherwood, Ibsen Shaw, Lenormand y de otros comediógrafos de vasta nombradía y que nunca se representan entre nosotros.

Sabemos que la Compañía Escenario del Aire, accediendo a innumerables pedidos de sus auditores, ha resuelto hacer una presentación ante el público de la capital en un importante teatro del centro. Para esta función, que ha despertado vivo interés entre nuestro público, se ha escogido la comedia titulada "La mujer que no tenía por quien llorar", adaptación libre de una obra inglesa realizada por Renato Valenzuela, y en la que tendrán a su cargo los papeles protagonistas, Maruja Cifuentes y Raúl Barnes, figuras estelares de este celebrado conjunto artístico.

EL CONCURSO MUSICAL ORGANIZADO POR LA DIC.

Más de ciento sesenta obras han sido presentadas al concurso organizado por la Dirección General de Informaciones y Cultura, para poner música a los trabajos poéticos premiados en el concurso de 1945.

Los temas a que los concursantes han respondido con mayor entusiasmo han sido "Canto a las provincias", "Canto a las faenas". "Mitos y Leyendas", Tonadas, Cuecas, Bellezas Naturales.

El Jurado, que se encuentra trabajando activamente para discernir los premios, estima que pondrá término a sus trabajos en el plazo de diez días.

Para dar mayor seriedad y evitar las suspicacias que siempre se despiertan en esta clase de concursos, la DIC estimó conveniente no dar a conocer públicamente los nombres de los miembros del jurado.

METRO
BANDERA 141 ★ TELEFONO 83361
HOY
3 PM - 6.15 - 9.30 PM
Estrella CHARLES COBURN
con TOM DRAKE
BEVERLY TYLER
Los Verdes Años
¡TODA EN CASTELLANO! PELICULA Metro Goldwyn Mayer
Para adultos y menores de 15 años
ESTA PELICULA NO SE PRESENTARA EN NINGUN TEATRO DE SANTIAGO HASTA POR LO MENOS 30 DIAS DESPUES DE SU ULTIMA EXHIBICION EN EL TEATRO METRO
Metro Goldwyn Mayer

4449

CON “EL CABALLERO DE LAS SIETE LUNAS” DEBUTARA CORDOBA

Con una obra escrita, dirigida, interpretada y con música y decorados de él mismo, debutará en los primeros días de la próxima semana en el Teatro Imperio, Lucho Córdoba.

Se trata esta vez de una comedia sensacionalmente cómica, "El caballero de las Siete Lunas", que recordará los grandes triunfos como "Cine, teatro radio" y otras de las cuales el público guarda memoria.

Esta vez el elenco de Lucho Córdoba será completamente renovado y figuran en él lindas muchachas y caras que son nuevas en nuestro ambiente teatral.

También en el aspecto escénico presentará grande novedades Lucho Córdoba, pues hizo un viaje a Buenos Aires buscando precisamente todo lo nuevo y original y él personalmente está preparando la "mise en scene" y los decorados, que serán sencillamente fastuosos.

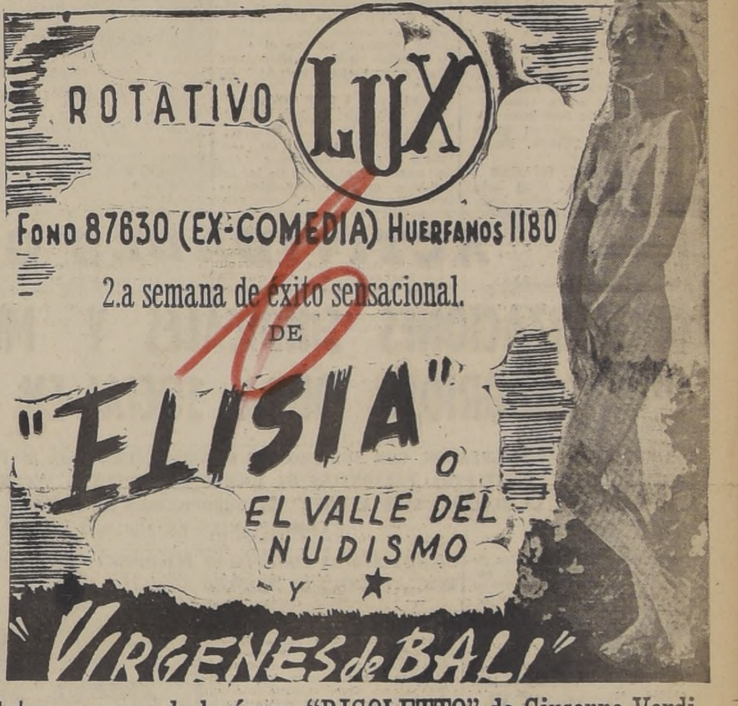
ROTATIVO LUX
Fono 87630 (EX-COMEDIA) Huerfanos 1180
2.a semana de éxito sensacional.
DE
"ELISIA" o EL VALLE DEL NUDISMO y
"VIRGENES de BALI"
Extra: escenas de la ópera "RIGOLETTO" de Giuseppe Verdi
SOLO PARA MAYORES; NO RECOMENDABLE PARA SEÑORITAS.

16

CIA. NACIONAL DE TEATROS S.A. CHILENA
LOS MEJORES ESPECTACULOS — HOY — EN LOS MEJORES TEATROS

CENTRAL — FONO 33555
3, 6.15 y 9.45 P. M.:
"LAS TRES RATAS"
Mecha Ortiz, Amelia Bence y María Duval.
(Sólo mayores)

SANTA LUCIA — FONO 61379
CONTINENTAL — FONO 60735
3, 6.15 y 9.45 P. M.: ¡En ambos teatros!
"UN BESO EN LA NUCA"
¡El triángulo amoroso en una picaresca comedia, con Mirtha Legrand y Roberto Escalada! (Sólo mayores)

CERVANTES — FONO 88569
3, 6.15 y 9.45 P. M.:
Charles Laughton. ¡En versión original en inglés!
"PERSECUCION"
(Sólo mayores)

BANDERA — FONO 89111
3.10, 6.30 y 10 P. M.:
¡Otro grandioso estreno inglés! Con Lawrence Olivier
"CASI UN PARAISO"

NORMANDIE — FONO 87749
3, 6.30 y 10 P. M.:
"MI AMIGO LOBO"
Y un programa de dibujos y cómicas para niños.
(Mayores y menores)

ALAMEDA — FONO 91254
5.30 y 9 P. M.:
"PERVERSA", la triunfal cinta inglesa, y
.. "EDAD SIN PENAS" ..

IMPERIO FONO 32627:
¡PRONTO!
Debut de
LUCHO CORDOBA

4244

GUIA DEL ESPECTADOR — TEATROS, CINES Y VARIEDADES

EATROS

.— Arturo Prat 1081. — .o 89075.— y noche: Cía. de Teatro epe Rojas; estreno: Llemán.

CINES

.— Alameda B. O'Higgins - Teléfono N.o 91254. — y noche: Perversa y penas.

Avda. Irarrázaval 435.— 43811.— y noche: Perversa y n bote.

.— Avda. Brasil N.o 373.— o 80122.— y noche: Casi un pa-

— Avda. Vicuña Macken- — Teléfono N.o 84966. — y noche: Nadie como illas del Río Grande.

. — Ñuble N.o 690. — o 52443.— Chiruca hereda un mimujer es la mía y Al- Mujeres.

. — Plaza Almagro. — o 83425.— ermouth y noche: Bam equeño Lord.

APOLO.— Victoria 768.— Teléfono 51746. Rotativo: Sol de invierno, Frente al peligro y Agregados.

AVENIDA MATTA.— Avenida Matta N.o 618.- Teléfono N.o 51455.— Rotativo: Sudán, La silla de la fortuna y Las casadas engañan de 4 a 6.

BALMACEDA.— Artesanos N.o 841.— Teléfono N.o 88768.— Rotativo: Chiruca hereda un millón, Las casadas engañan de 4 a 6 y Esa mujer es la mía.

BLANCO ENCALADA.— Av. B. Encalada N.o 2820.— Teléfono 91787.— Rotativo: 2.000 mujeres, El lobo en acción y La reina de la Opera.

BRASIL. — Plaza Brasil. — Teléfono N.o 80306 — Vermouth y noche: Misión secreta y Lobo en acción.

BOLIVAR.— Tarapacá N.o 761. — Rotativo: Envuelto en la sombra, Mundo, demonio y carne y Serial.

BAQUEDANO.— Plaza Baquedano.— Teléfono N.o 65050.— Matinal: Para niños. Cía. Infantil de Héctor Carrión. Dibujos animados. Vermouth y noche: Beneficio del personal del Teatro. Donde mueren las palabras y El diamante del Maharajá.

BANDERA. — Bandera N.o 70. — Teléfono N.o 90577.— Matinée, vermouth y noche: Casi un paraíso.

CAUPOLICAN.— San Diego 858. — Teléfono N.o 85912 — Vermouth y noche: Corazón de mujer, Dakota y 5.a Marte invade la tierra.

CONTINENTAL.— Plaza Bulnes 41.— Teléfono 60735.— Matinée, vermouth y noche: Un beso en la nuca.

CENTRAL.— Huérfanos N.o 930.— Teléfono N.o 33555.— Matinée y vermouth: Las tres ratas.

CERVANTES. — Matías Cousiño N.o 134.— Teléfonos 88569 y 89615.— Matinée y vermouth: Persecución.

CLUB DE SEÑORAS.— Monjitas N.o 748.— Teléfono N.o 38550.— Rotativo: Perversa y La silla de la fortuna.

CAPITOL.— Avenida Independencia N.o 224.— Teléfono N.o 89581.— Rotativo: Guadalcanal, El puñal asesino y Prisionero del odio.

COLON.— San Pablo esq. Maipú.— Teléfono N.o 90577.— Vermouth y noche: Perversa y Edad sin penas.

CARRERA. — Avda. B. O'Higgins N.o 2151.— Teléfono N.o 85912.— Matinée, vermouth y noche: Bambú y El pequeño Lord.

COUSIÑO.— San Ignacio N.o 1240.— Teléfono N.o 50657.— Rotativo: Canción de México y Pícara Princesa.

CHILE.— Avda. Recoleta N.o 2104.— Teléfono N.o 60728.— Rotativo: Canción de Broadway y Cartas a mi amada.

DIECIOCHO.— Dieciocho N.o 14.— Teléfono N.o 83778.— Vermouth y noche: Capricho español, Las aventuras de Mark Twain.

DIEZ DE JULIO.— Av. 10 de Julio N.o 819.— Teléfono N.o 80836.— Rotativo: Albergue de mujeres, Caravana de amor y el tercer huésped.

DELICIAS.— San Alfonso N.o 17.— Teléfono N.o 91941.— Rotativo: Campeonato cómico, Dichoso engaño, Marte invade la tierra y Noticiario Fox Cómicas.

ESMERALDA.— San Diego 1035. — Teléfono N.o 64808.— Rotativo: Perversa, Reina de la Opereta y Nadie como tú.

EL GOLF.— Av. Apoquindo 614.— Teléfono N.o 64308.— Vermouth y noche: Las tres ratas.

FRANKLIN.— San Diego N.o 2117.— Teléfono N.o 50754.— Rotativo: Perversa, Corazones sin rumbo, La silla de la fortuna y Serial.

IMPERIAL.— San Diego N.o 1344.— Teléfono N.o 51112.— Rotativo: La casa del muerto, Edad sin penas y Tres semanas de amor.

INDEPENDENCIA.— Avda. Independencia N.o 378.— Teléfono N.o 62702.— Rotativo: Nadie como tú, Albergue de mujeres y La casa del muerto.

ITALIA.— Av. Bilbao esq. Avenida Italia.— Teléfono N.o 41883.— Rotativo: Perversa, Albergue de mujeres y Chiruca hereda un millón.

IDEAL CINEMA.— Mapocho 4117.— Teléfono N.o 92188.— Rotativo: ¡Ay! Qué rechulo es Puebla! y Ay que Lulú.

LO FRANCO.— Carrascal N.o 4604.— Teléfono N.o 92705.— Rotativo: Campeonato cómico y Agregados.

LUX.— Huérfanos número 1180.— Teléfono N.o 87630.— Rotativo: Elisia y Agregados.

HOLLYWOOD. — Avda. Irarrázaval N.o 2900.— Teléfono N.o 42389.— Vermouth y noche: Perversa y A orillas del Río Grande.

METRO.— Bandera con Unión Central.— Teléfono N.o 83361.— Matinée y vermouth: Los verdes años.

MINERVA.— Chacabuco N.o 778.— Teléfono N.o 1464.— Rotativo: Caravana del amor, ¡Ay! Qué rechulo es Puebla!, Envuelto en la sombra, Noticiario inglés y Serial.

MANUEL RODRIGUEZ.— Plaza M. Rodríguez.— Teléfono N.o 66939.— Rotativo: Reina de la Opereta, Nadie como tú, y Chiruca hereda una millón.

MIRAFLORES.— Miraflores 378. — Teléfono N.o 30909.— Sesiones continuadas: Suerte de mujer, Dos Romeos sin Julieta y Dibujos en colores.

MONUMENTAL.— Av. B. O'Higgins N.o 3943.— Teléfono N.o 91555.— Rotativo: La reina de la Opereta, Chiruca hereda un millón y Esta mujer es la mía.

NOVEDADES.— Cueto esquina Av. Portales.— Teléfono N.o 94594.— Matinée: Tarzán y su compañera, El rosal de la vida y Agregados. Vermouth y noche: Pampa bárbara y La mujer legítima.

NACIONAL.— Avda. Independencia N.o 801 — Teléfono N.o 68568.— Rotativo: Perversa, Reina de la Opereta y Esa mujer es la mía.

NORMANDIE.— Avda. B. O'Higgins N.o 180.— Teléfono N.o 87749.— Matinée, vermouth y noche: Mi amigo lobo.

ÑUÑOA. — Av. Irarrázaval 2706.— Teléfono 43152.— Rotativo: Mundo, demonio y carne, Las casadas engañan de 4 a 6 y Misión secreta.

ORIENTE. — Av. Providencia esq. P. Valdivia.— Teléfono N.o 41345.— Vermouth y noche: Un beso en la nuca.

O'HIGGINS.— San Pablo esq. Cumming.— Teléfono 86929.— Rotativo: Reina de la Opereta, Nadie como tú y La silla de la fortuna.

PARIS. — Castro número 130. — Teléfono N.o 80336.— Rotativo: Indiscreción, Fuga en el desierto y Agregados.

PRINCESA.— Av. Recoleta 345.— Teléfono N.o 87502.— Rotativo: La mujer legítima, ¡Ay! Qué rechulo es Puebla! y El hombre que se llevaron.

PRINCIPAL.— Ahumada N.o 169.— Teléfonos N.os 83572 y 65741.— Rotativo: Mi novio campeón, Campeonato sudamericano de box, Noticiarios y agregados.

PROVIDENCIA.— Av. Manuel Montt N.o 63.— Teléfono N.o 46078.— Rotativo: Crepúsculo, Sangre y arena y Sorpresa de noche.

RECOLETA.— Avda. Recoleta 397.— Teléfono: N.o 63874.— Rotativo: Reina de la Opereta, Nadie como tú y Chiruca hereda un millón.

REAL. — Compañía N.o 1040. — Teléfono N.o 65555.— Matinée y vermouth: Sacrificio por mis hijos.

REPUBLICA.— Av. República 239.— Teléfono N.o 93613.— Rotativo: La mujer legítima, Corazones sin rumbo, Envuelto en la sombra y Serial.

RIALTO.— Av. Pedro de Valdivia N.o 3346.— Teléfono N.o 51607.— Rotativo: Caravana de amor y Angel o Diablo.

SELECTA.— Chacabuco N.o 1178.— Teléfono N.o 61557.— Rotativo: Las casadas engañan de 4 a 6, Tres semanas de amor y La casa del muerto.

SANTIAGO.— Merced N.o 839. — Teléfono N.o 32888.— Matinée y vermouth: Vértigo.

SANTA LUCIA.— Av. B. O'Higgins esq. San Isidro.— Teléfono 61379.— Matinée, vermouth y noche: Un beso en la nuca.

VALENCIA. — Plaza Chacabuco. — Teléfono N.o 61557.— Matinée: Aladino y la lámpara maravillosa y Los mosqueteros del rey. Vermouth y noche: Esta mujer es mía y Bodas de hielo.

VICTORIA. — Huérfanos esq. San Antonio.— Teléfono 30021.— Rotativo: Un mañana más.

EDICION DE 16 PAGINAS

LA NACION
(EMPRESA PERIODISTICA "LA NACION" S. A.)

ULTIMA PAGINA DE ESTA
EDICION

AGUSTINAS 1269 CASILLA 81 D.
SANTIAGO DE CHILE, JUEVES 2 DE ENERO DE 1947
PRECIO EN TODO EL

DEPORTES

LA CATEGORIA MUNDIAL DEL FUTBOL ARGENTINO SE CONFIR AYER AL VENCER SAN LORENZO AL SELECCIONADO DE ESPA

De gran riesgo para el equipo Campeón Profesional es su match del sábado con Estudiantes de La Plata

LA OFENSIVA DEL AUDAX ITALIANO GANARA BASTANTE CON LA INCLUSION DE ADOLFO SOARES Y JUAN CARLOS EPELOA.— HOY LLEGA EL PRESIDENTE DEL CLUB ARGENTINO, SEÑOR PEDRO J. OSACAR. — BADMINTON Y UNION ESPAÑOLA HARAN EL PRELIMINAR DE LA REUNION NOCTURNA.

Estudiantes de la Plata efectuará hoy su último entrenamiento de cancha antes del partido que deberá sostener pasado mañana frente al team del Audax Italiano, en el Estadio Nacional.

Entre las novedades que se anuncian en la constitución de los equipos figura la inclusión del insider Juan José [illegible] que arribaría a nuestra capital mañana y la de Adolfo Soares y Juan Carlos Epeloa, jugadores del Magallanes que reforzarán al Audax, ocupando los puestos de interior izquierdo y centro delantero, respectivamente.

VENDRIAN LOS "VETERANOS"

Se confirmaría hoy la venida del equipo de los antiguos jugadores de Estudiantes, entre los que sobresalen cinco elementos que constituyeron una línea delantera, famosa en su época: Lauri, Scopelli, Zozaya, Ferreyra y Guayta.

DON PEDRO J. OSACAR

El presidente del Club Estudiantes de la Plata, señor Pedro J. Osácar, arribará hoy a Los Cerrillos para presenciar las tres últimas presentaciones del equipo profesional de su institución. A su llegada será esperado por los señores Tomás Rojas y F. Lazcano, dirigentes de los platenses y por los de la Universidad de Chile.

BADMINTON-UNION ESPAÑOLA

De no venir los "veteranos" de Estudiantes, se jugaría como preliminar el match oficial entre los equipos de Badminton y Unión Española, dos de los teams más eficientes de la serie "B". La Unión actuaría en esta oportunidad con sus jugadores reservas, ya que el elenco titular debe cumplir una jira a la región austral del país.

REBAJAS A LOS SOCIOS

Los socios del Audax Italiano al igual que los de la Universidad de Chile, gozarán de una rebaja de un cincuenta por ciento en el precio de las localidades de galerías y tribunas laterales.

YA EMPIEZAN A PREPARARSE LOS MEJORES ATLETAS

EL DOMINGO

En su local de San Francisco 259, para pasado mañana, a las 19.30 horas, la Federación Atlética de Chile nos ha encargado citar a los aficionados que se indica con el objeto de darles instrucciones relacionadas con los entrenamientos oficiales que se inician el domingo próximo en el Estadio Nacional: Alberto Labarthe, Carlos Silva, Raúl Dassori, Enrique Fontecilla, Federico Friedlander, Gustavo Ehlers, Andrés Barros, Enrique Montero, Max Donoso, Luis Escoffier, Corme Aruta, Luis Barra, Jorge Ehlers, Alfonso Rozas, Sergio Guzmán, Sergio Saavedra, Octavio Montero, Guillermo García Huidobro, René Seguel, Hernán Gaona, Miguel Castro, René Millas, Manuel Díaz, Augusto Peña, Luis González, Julio Montecinos, Mario Recordón, Jorge Undurraga, Manuel Aldunate, Hugo Caraciolli, Jorge Haverbeck, Ignacio Aliaga, Pedro Yoma, Bernardo Stein, Enrique Scheel, Carlos Foster, Miguel Allamand, Bruno Uslar, Alfredo Meynet, Alberto Trautmann, Alejandro González, Osvaldo Wensel, Fernando Robs, Eric Muller, Juan Gallo, Antonio Barticevic, Antonio Vodanovic, Alejandro Díaz, Juan Colin, Alfredo Jadresic, Carlos Altamirano, Luis Alliende, Carlos Vera, Fernando Tabora, Alberto Eggeling, Archibaldo Unwin, José Chalot, Arnaldo Aravena, Federico Horn, Fernando Montero, Raúl López, Jorge Barberá, Guillermo Ríos. Damas: Daysy Hofmann, Ilse Barends, Betty Kreschmer, Elma Klempau, Lucy Lake, Norma Díaz, Adriana Millard, Eliana Gaete, Dina Gaete, Lucy López.

TEAM DE INTERMEDIA DEL COLO COLO F C. JUGARA EN PROVINCIAS

Pasado mañana se dirigirá al sur del país el equipo de División Intermedia del Colo Colo, con el objeto de cumplir varias presentaciones en Talca, Linares y otras localidades de la zona.

La delegación que será presidida por el señor Benjamín Valenzuela, será integrada por los siguientes jugadores: Godoy, Coo, Jiménez, Navarrete, Mancilla, López, Campos, Fuentes, Herrera, Gulppitz, Núñez, Arredondo, Valle, Luque, Ahumada y Plaza.

Partirán desde la Estación Alameda, el sábado en el tren de las 14 horas.

MAGALLANES

(BOLETIN OFICIAL).

La gerencia del Club Deportivo Magallanes nos ha enviado para su publicación el siguiente boletín oficial:

"En la asamblea verificada el 27 del corriente quedó proclamada la directiva elegida por los socios de la institución para el período comprendido entre el 1.o de enero de 1947 y el 31 de diciembre de 1948, es decir, dos años.

La elección tuvo el siguiente resultado: presidente señor Eugenio Barriga Errázuriz; tesorero, señor Pedro Bahamondes; directores, Sres. Héctor Madariaga, Raúl Montecinos, Ruperto Sentis, Osvaldo Rodríguez Oscar Gacitúa, Isaac Guendelman, Eduardo del Fierro, Roberto Fernández, Antonio Zárate, Carlos Briceño, Juan Syler, Gustavo González y Gregorio Cornejo.

El jueves 2 de enero de 1947, a las 19.30 horas, se efectuará la sesión oficial por la cual la directiva anterior hará entrega de sus cargos a la directiva recientemente electa".

Enrique Humeres, gerente.

VARIAS NOTICIAS SOBRE DEPORTES

MANIFESTACION.— Para hoy, en el Restaurante La Bahía, el Club Deportivo de la Universidad Católica ha organizado una manifestación en homenaje a su socio señor Manuel Blanco, con motivo de su próximo matrimonio. Las adhesiones se reciben en la secretaría del club, Alameda 340 y en el Banco de Edwards, donde atiende el señor Jorge Guzmán.

REPARTIO PREMIOS. — En una manifestación efectuada recientemente, el Deportivo Cañonazo procedió a repartir los premios correspondientes a un campeonato de ping-pong que organizó esta institución.

DOS EMPATES Y UN TRIUNFO. —En encuentros de fútbol, el Nacional F. C. empató con el Deportivo Muzzio Hnos. con su primer y segundo equipos, a un tanto en ambos lances. Con el tercero ganó por 1 a 0.

UNION ESPAÑOLA

(BOLETIN OFICIAL).

Del boletín informativo de la Unión Española:

En asamblea general ordinaria, celebrada el día 27 de diciembre, a objeto de elegir el nuevo directorio que regirá los destinos de nuestra institución para el ejercicio de 1946 al 1947, las designaciones recayeron en las siguientes personas:

Presidente, señor Juan Legarreta Ugarte; vicepresidente, señor Antonio Bauzá Tous; tesorero, señor Jesús Abeleida Gracia; protesorero, señor José Vega Díaz; secretario, señor Enrique Bustos Zapata; prosecretario, señor Ciriaco Ayuso Tabernero; presidentes de las secciones fútbol, señor José Ansola Jiménez; de básquetbol, señor José Torrens Planas; de tenis, señor Carlos Martínez; de frontón, señor Benigno Sainz López; de bolera, señor Francisco Cáraves Mier; de ciclismo, señor Francisco Caro Postigo; de casino, señor Dalmiro Ruvira Cuadriello; de médica, señor Evaristo Santos Gálmez; de natación, señor Pedro Aguirrebeña Gabiola; de biblioteca, señor José Serradilla Badillo; de esquí, señor José Llodrá Bauzá; de ping-pong, señor Dalmiro Ruvira Cuadriello y director del estadio, señor Higinio Nicolás.

POR EL SCORE DE 7 POR 5, EN UN ENCUEN DO EN EL ESTADIO LAS CORTES DE BARC CRITICOS SEÑALAN QUE ESTE FUE UNO D TACULOS MAS SENSACIONALES QUE SE H CANCHAS HISPANICAS.—PONTONI ANOTO C

BARCELONA, 1.o (Especial). — Más de cincuenta mil personas acudieron hoy en la tarde al Estadio Las Cortes de esta ciudad, donde debutó el conjunto de San Lorenzo de Almagro, campeón argentino de fútbol de 1946, y que en esta forma cumplía su tercer compromiso de su jira por España. Anteriormente había ganado por 4 a 1 con el Atlético Aviación, y perdido, con el mismo score, frente al Real Madrid. El contendor que tuvo ahora el elenco de San Lorenzo fué el Seleccionado de España, vale decir, el equipo más poderoso que es dable formar en la península, y que fué integrado por los "cracks" de mayor jerarquía con que cuenta en la actualidad el fútbol hispánico, tales como Lángara, el famoso Herrerita, Arza, etc.

Gran porcentaje de los aficionados catalanes que se dieron cita al campo de juegos, confiaban en una victoria local, esto es, tomando en consideración el hecho de que los visitantes venían de perder en forma más o menos categórica con Real Madrid. Pero tales esperanzas no alcanzaron a concretarse, por cuanto San Lorenzo volvió a lucir una extraordinaria gama de recursos y ganó por el score de 7 a 5, de jugar a jugar, a un contrincante que también realizó una performance de muchos méritos y que satisfizo ampliamente las expectativas cifradas.

Críticos, entendidos y público en general opinaron que el partido disputado hoy, en cuanto a emoción, calidad y variedad de juego, ha sido uno de los mejores que se han presenciado, y que bien puede asignársele el calificativo de espectacular. Por ejemplo, en los minutos iniciales existió la certidumbre de que la victoria se la adjudicaría el Seleccionado Español, ya que en escasos instantes se colocó en ventajas por 2 a 0 y daba la sensación de que sus medios eran superiores a los de los argentinos. Sin embargo, pasada la media hora de juego, San Lorenzo se afirmó, y en breves instantes ese decidor score parcial en su contra, lo convirtió en cuenta a su favor de 3 a 2, con la que finalizó la etapa inicial.

Al reiniciarse las acciones, volvieron los españoles a asumir el control de la situación, y en seguida de igualar a tres, pasaron a tomar otra vez la delantera, vislumbrándose como presuntos ganadores. Pese a que el público alenta ra entusiasta Lorenzo reacci y el encuentr tirse en una ya que no pórtico de Bla la defensa hisp fendiendo su efectivo se vió el quinteto de por Pontoni, bía inclinado Aunque restab tos, las cosas minado, pues sider del Selec quinta vez a dos por tal ñoles se lanza te en procura seis, que en venciones pare obstante, ya puntero De la entrada en lu cretó el sept argentinos y fo por 7 a 5 logran en field

Grecco. Ma especialmente convirtió plendida fact lores más efe renzo. En el panol, Herre fensor del convirtieron Lángara, muy brilló en alg Los

A los 4 mi abrió la cuen cionado, au seguida Arza de Sevilla. Pontoni, con mo elemento 35'. Restando el término de en una interv puso a los co ventaja.

A los 12' de las acciones, tres, aumenta a los 24' en nado Español.

A los 27', Martino signif cuatro, logran 35' un quinto mismo player

A los 42' de los 44' el wing estructura d anulando por sistencia del cal.

En consecuen a su término San Lorenzo el Seleccionado te a cinco.

ACTIVIDADES GREMIALES

ORGANIZACIONES SINDICALES Y MUTUALISTAS CUMPLIERON UNA LABORIOSA OBRA SOCIAL EN EL AÑO RECIEN PASADO

LOS SUPLEMENTEROS CREARON, CON SUS PROPIOS RECURSOS, UNA CAJA DE PREVISION.— CONGRESOS Y AMPLIADOS DE LA FEDERACION SANTIAGO WATT, PASTELEROS, PERSONALES DE MICROS Y AUTOBUSES, TECNICOS ELECTRICISTAS Y CHOFERES DE TAXIS.— OBRA DESARROLLADA POR LA SECCION "LUIS A. SOTO", DE SUBOFICIALES EN RETIRO, SINDICATOS GRAFICOS, FEDERACION DE PRACTICANTES, COMERCIANTES EN SUBSISTENCIAS Y OTROS ORGANISMOS

Completamos nuestra crónica de ayer relacionada con la obra más saliente de diversas e importantes organizaciones sindicales, mutualistas y gremiales en general, durante el año 1946, refiriéndonos ahora a la labor cumplida por varias otras entidades del mismo carácter.

UNA REALIZACION EJEMPLAR

Entre las iniciativas sociales dignas de especial mención, correspondientes a agrupaciones sindicales, cabe citar como una hermosa y ejemplar realización la cumplida por el Sindicato Profesional de Suplementeros, al crear y poner en marcha, con su propio esfuerzo organizativo y sus propios medios económicos, una Caja de Previsión Social. Tal labor se debe a la perseverancia de dirigentes como los señores Jesús Miño, Juan Acosta y Victorino Reyes. Junto con inaugurarse, la nueva Caja entregó al momento su primera ayuda solidaria de $ 1,200, que será una cuota mensual, a cada uno de los veteranos del gremio imposibilitados ya para trabajar, señores Eliseo Gómez, Juan Muñoz Figueroa y señoras Julia Madrid y Delfina Cifuentes. Consignamos esta obra societaria y gremial, aplaudiéndola.

Señor **JUAN CÁCERES PEREIRA**, presidente de la Sección Santiago de la "Federación de Suboficiales en Retiro". (Agrupación mutual).

PARTICIPACION DE LA MUJER

Como en períodos anteriores fué ampliamente meritoria y de abnegación personal la participación femenina en las actividades sindicales y mutuales, figurando entre las numerosas mujeres que suman su esfuerzo al del hombre en la acción social de la clase trabajadora, las siguientes: la señorita Luzmira Ibarra, en la Federación Nacional del Cuero y Sindicato Fluxá, la que tuvo intensa actuación en la larga huelga de los obreros del calzado; la señora Graciela Sánchez, en el Consejo Provincial de la CTCH., que entre otras labores, realizó por mandato de este organismo, una jira por las zonas agrícolas de la provincia, trasladándose muchas veces a caballo a distantes puntos, para levantar una encuesta y comprobaciones estadísticas sobre condiciones de trabajo, salarios y otros aspectos de la vida del campesinado y las faenas de la tierra; la señora Orfilia de Porflitt, de interesante actuación en el Congreso Nacional Mutualista, como delegada directa de las Sociedades Mutuales Femeninas de La Unión, Valdivia; la señora Olga Corvalán de Godoy, de interesante labor en la directiva de la Sociedad Mutual Estrella Chilena, y en esta misma institución la señora Inés González de León; la señora Rosa Gana de Z. en la obra profesional y social del Departamento Femenino de la Cámara de Comercio Minorista, donde su rol alcanza creciente significación; la señora L. de Acevedo, en la Sociedad Mutual San Eugenio; la señora Herie de Mesías, en la Sociedad Mutualista La Aurora; la señorita Emma Flores, en la Sociedad Mutual Protección de la Mujer y otras señoras y señoritas que se distinguen por su intensa labor en Sindicatos y colectividades mutuales.

Señor **ISIDORO GODOY**, Secretario General de la directiva de Sindicatos de Panificadores.

LA SECCION SANTIAGO DE SUB OFICIALES EN RETIRO

Vasta labor desarrolló por su parte la Sección Santiago Luis A. Soto, filial de la Federación de Sub Oficiales en Retiro de Chile, bajo la presidencia de don Juan Cáceres Pereira, activo y destacado dirigente de este importante sector de carácter mutual. A su labor de ayuda y fraternidad social entre sus componentes, agregó Cursos de Enseñanza Práctica de Corte y Confección, destinados a señoras y señoritas familiares o no de los asociados, los que lograron pleno éxito. Inauguró también su biblioteca Jorge Meléndez E. con un acto que resultó brillante.

La Sección Luis A. Soto mantiene, además, en su sede social propia de Serrano 282, diversos otros servicios de beneficio social para sus elementos.

RESUMEN DE LAS LABORES DE DIVERSOS GREMIOS

Insertamos en este capítulo, en forma resumida, parte de las labores más importantes de varios gremios:

FEDERACION OO. VITIVINICOLAS.— Esta organización, que agrupa a las instituciones vitivinícolas del país, desarrolló tesonera labor, obteniendo que diversas viñas mejoraran sueldos, salarios y otras regalías de orden social económico a sus operarios.

ASPIRACIONES SECTOR SUR ORIENTE.— Los vecinos del Sector Sud-Oriente de Santiago, se movilizaron en pro de la solución de sus diversos problemas, especialmente los relacionado con la prolongación de las líneas de tranvías 7 y 9, hasta Franklin y línea 8 hasta el Estadio El Llano; colocación de los rieles en la Avenida Vicuña Mackena hasta Santa Elena; que los microbuses, circulen con mayor frecuencia por el sector; creación de una población obrera-jardín y otras aspiraciones.

SEDE SOCIAL DEL MUTUALISMO.— La Confederación Mutualista de Chile, y la Federación Provincial inauguraron el 6 de abril del año pasado, la "Casa de la Mutualidad", ubicada en calle San Diego 33, local en el cual celebran sus reuniones la Confederación, Federación Provincial y sociedades que aún no cuentan con local social propio. Al acto de la inauguración asistieron diversos parlamentarios, como asimismo los dirigentes de las instituciones mutualistas de la Provincia.

Señora **ORFELINA DE PORFLITT**, del Sindicato de Comerciantes Minoristas y Sociedad Obrera de La Unión, que actuó en el Congreso Nacional Mutualista.

SINDICATOS GRAFICOS. — A fin de llegar a la unidad de acción del gremio gráfico, tanto la Unión de Sindicatos Gráficos, como la Federación de Obreros de Imprenta, celebraron diversas concentraciones en conjunto, observándose unanimidad de las partes, para colaborar, como lo hiciera estrechamente en los diversos trabajos encaminados a llegar a solucionar sus diversos problemas.

FEDERACION DE PRACTICANTES.— Esta organización que cuenta filiales a través del país, desarrolló en el año pasado una fructífera labor gremial, celebrando ampliados zonales y concentraciones en diversos puntos del país, en los cuales se debatieron ampliamente los anhelos de los practicantes, especialmente lo que tiene relación con la creación de su Colegio; dignificación de la profesión; carnet profesional y varias otras aspiraciones gremiales. Presidente de esta Federación es el señor Santiago Lázaro.

Señor **DOMINGO SIBILLA**, que ha presidido la Sociedad Artesanos La Unión, durante 1946.

FED. COLONIAS AGRICOLAS. —Fuerte fué la campaña realizada por esta Federación, a objeto de solucionar los diversos problemas creados a aquellas personas que pueden acogerse a las leyes de Colonización N.os 4,496 y 5,604. En una presentación hecha al Supremo Gobierno, este organismo solicitó la entrega a la Producción Nacional de tres millones de hectáreas de suelos fiscales del sur de Puerto Montt.

OBREROS MOLINEROS. — Una de las más sentidas aspiraciones de los obreros molineros, cual es el pago de un mes por año de servicio, fué conseguido el año pasado, después de haber verificado diversas diligencias los dirigentes de la Confederación de Obreros Molineros ante las autoridades gubernamentales y de haber realizado innumerables concentraciones públicas. Además, este gremio ha conseguido diversas otras regalías tales como el pago de la asignación familiar; ración de harina; recargo de salario en el trabajo nocturno y un salario que guarde relación con el trabajo de los obreros de esta industria.

TRABAJADORES HOTELEROS. —Uno de los aspectos más interesantes de los trabajos realizados por el gremio hotelero en el año pasado, fué la celebración de la Conferencia Nacional de Trabajadores Hoteleros, en cuya Convención se adoptaron diversos acuerdos que van en beneficio directo de los garzones, empleados y ayudantes de hoteles y ramos similares.

INSTALADORES TECNICOS ELECTRICISTAS. — Este gremio, celebró el 19 de mayo de 1946, su primer Congreso Nacional, en el cual se debatieron los diversos problemas que afectan a los instaladores electricistas, tales como el estudio y la reforma al Reglamento de la Dirección General de Servicios Eléctricos; Standarización de materiales nacionales e importados; defensa económica y previsión social; nacionalización de la industria; capacitación y estudios profesionales y diversos otros aspectos de interés profesional.

CHOFERES DE TAXIS. — Con relación a los problemas de los choferes y propietarios de taxis, tanto el Sindicato Profesional de Choferes de Chile, como la Sociedad "Manuel Montt" de Choferes, se movilizaron en torno a sus desvelos, celebrando para eso el Sindicato, un Congreso Nacional de Choferes, en cuya Convención se adoptaron varios acuerdos de interés gremial. Por su parte, la Sociedad "Manuel Montt", también ha desarrollado una intensa labor tanto gremial como societaria.

DIVERSAS SOCIEDADES MUTUALISTAS Y SINDICATOS, SU OBRA

Entre las organizaciones que han desarrollado labor, tanto sindical como social en 1946 y que ha ido en provecho de sus componentes, hay que destacar a varias, debido a que sus dirigentes y socios se han preocupado de poder brindar a sus organizaciones le todo aquello que vaya en beneficio de la colectividad. Resumiendo esta labor, hay que destacar a las siguientes: Sociedad "Fermín Vivaceta" que a más de su labor mutual, desarrolló una activa tarea con la Escuela Industrial Nocturna "Galvarino Gallardo Nieto"; Federación Provincial de Choferes y Cobradores de Autobuses y Microbuses, Organización que consiguió en el año que termina, diversas regalías a sus componentes, todos ellos pertenecientes a este gremio de la movilización colectiva de pasajeros; Sociedad Mutual "Gremio de Abasto", que en unión con los demás gremios de la carne, coadyuvó a que el problema, fuera solucionado en parte; Sociedad Unión de Peluqueros, cuya directiva abogó porque los diversos problemas del gremio fueran solucionados; Sindicato del Rodado a Tracción Animal; Sindicato Talabarteros; Sindicato Montadores de Ascensores; Sindicato de Marroquineros; Sociedad "La Aurora"; Sociedad "Igualdad y Trabajo"; Sociedad "Estrella Chilena" de Señoras; Asociación Nacional de Practicantes; Sociedad "J. M. Dávila Baeza"; Sociedad "Javiera Larraín de Matte"; Sociedad "Cóndor"; Sindicato del Arte Culinario; Sindicato Empleados de Hoteles; Sindicato de Garzones y Ayudantes y diversos otros gremios y Sociedades, que han trabajado en provecho, tanto de sus respectivos gremios, como por la unidad de la clase obrera.

Señor **OSCAR SAAVEDRA**, antiguo dirigente del Sindicato Industrial Laborde Hnos. y de la Federación del Cuero CTCH, directiva de B. Araya Z.

COMITE DE ORGANISMOS Y GREMIOS LIBERTARIOS

Entre las Instituciones que en el año pasado abordaron el problema del alza de las subsistencias figura el "Comité de Organizaciones y Gremios Libertarios", colectividad que alcanzó a desarrollar una promisoria labor tratando especialmente el problema creado a las familias que eran lanzadas y adoptando resoluciones de importancia, tales como la lucha pro rebaja de cánones de arriendo; abaratamiento general de los artículos de primera necesidad; libre internación de todos los productos alimenticios necesarios, especialmente de ganado argentino; abolición de los monopolios industriales, comerciales y agrícolas; colectivización y sociabilización de la tierra; defensa de las riquezas naturales del país y diversos otros asuntos del interés general.

Este Comité de Organizaciones, estuvo constituido por la Federación de Obreros de Imprenta, Consejo Nacional de Estucadores, Federación Nacional del Cuero, Unión en Resistencia de Ladrilleros y Unión en Resistencia de Estucadores y otros orgasismos.

Señor **LEOPOLDO PALMA** presidente de la Sociedad Mutual de Vecinos del sector San Eugenio.

AMPLIADO DE OBREROS PASTELEROS

Convocado por la Federación Nacional de Pasteleros, Galleteros y RS. se efectuó un interesante ampliado gremial, el que además de problemas propios de los obreros del ramo, se pronunció en favor de puntos de interés general para la clase trabajadora como los que siguen: pago de la "Semana Completa", es decir sus 7 días; jubilación de los obreros con más de 30 años de trabajo; creación de la Junta de Salarios Nacionales con sede en Santiago; pasaje liberado para los ciudadanos que se encuentren en Servicio Militar, en autobús, tranvías y ferrocarriles; para los mismos, entrada gratuita en teatros y cines; derecho a voto a los 18 años e iguales prerrogativas para la mujer en sus derechos políticos.

UN AMPLIADO DE LA FEDERACION SANTIAGO WATT

Un ampliado nacional de interés llevó a efecto la Federación Santiago Watt, de Maquinistas, Fogoneros y Ayudantes de los FF CC. del Estado, a fines del mes de marzo. Aprobó entre sus acuerdos: solicitar del Supremo Gobierno la dictación de una ley de subvención financiera para la Empresa, para finiquitar pérdidas por diferentes rubros; expresar el descontento del gremio por la mala calidad del carbón que se entrega a la Empresa; pedir ampliación a la familia de los servicios médicos; elección democrática por el gremio para los Consejeros en la Caja de Previsión; mejor asignación familiar; medidas contra la especulación en las subsistencias, arriendos y vestuario; jubilación del personal con más de 30 años de servicios; despacho de la Ley de Montepío; aumento del pago de prima de kilometraje; pago del tiempo no trabajado al personal que había tomado parte en la última huelga y vigencia del nuevo Reglamento de Tracción.

COMERCIANTES EN SUBSISTENCIAS DE LA FERIA MUNICIPAL

El Sindicato Profesional de Comerciantes en Subsistencias de Santiago, desarrolló, al igual que otras instituciones de comerciantes una encomiable labor gremial. Las peticiones que formuló a la I. Municipalidad fueron satisfechas en varios puntos, especialmente en lo que se refiere al hermoseamiento de la Vega, una de las más sentidas aspiraciones de los comerciantes.

Actualmente cuenta esta colectividad con 500 asociados.

El directorio del sindicato está constituido así: presidente don Humberto Santander Guerra; secretario, don Héctor Valenzuela; tesorero, don José López P., y directores, los señores Carlos Salinas y Fernando Vives.

IMPUESTO A LAS PROPINAS DE PELUQUEROS

La disposición de aplicar un impuesto que gravaría las propinas de los peluqueros, por parte de la Caja del Seguro Obligatorio, motivó un movimiento de este gremio, a iniciativa de su sindicato profesional. El referido tributo fué abolido, después de diversas asambleas, de operarios y patrones, en las que se dejó establecido que su aplicación era ilegal y de que no existían regalías para el gremio, según constaba de los propios contratos de trabajo.

TERCER CONGRESO DE CHOFERES Y COBRADORES

La Federación Provincial de Choferes y Cobradores de Autobuses de Santiago realizó con numerosas delegaciones, en el mes de enero de 1946, su Tercer Congreso gremial, en el cual eligió su nueva mesa directiva y adoptó diversas conclusiones. Como presidente quedó elegido el señor Carlos Ibáñez King, y entre las principales resoluciones aprobadas figuraron las siguientes: abogar porque toda la movilización de micros y autobuses pase a manos de la Corporación Nacional de Transportes; defensa gremial, social y económica de los choferes y cobradores; respeto a la Ley de Empleados Particulares; creación de la Bolsa del Trabajo para el gremio; apoyar la Reforma Agraria en el país; solicitar la creación de Escuelas Técnicas para la juventud del gremio; creación de Juzgados Técnicos del Tránsito, con representación directa del gremio; carnet profesional; que el petróleo encontrado en Springhill sea explotado por el Gobierno de Chile; coordinar la defensa del gremio de Santiago, Valparaíso y Viña del Mar, y constituir la Confederación Nacional de Choferes y Cobradores en la Convención proyectada para mediados del año.

FEDERACION NACIONAL DE PANIFICADORES

El gremio de panificadores desarrolló una activa intervención en los diversos problemas de la Industria, tales como la cesantía que se ha dejado sentir; negligencia de los dueños de panaderías ante las diversas solicitudes presentadas por la Junta Central de Panificadores; dación del carnet sanitario-profesional; horas de trabajo; incumplimiento de las leyes sociales; corte único del miento de la ha

Destacada act cado realizar fr blemas, al Secr la Junta Central Isidoro Godoy flejando el sent elevado diversos Gobierno, por Ministerio de A tándole solucio

PARTICIPACION

Meritoria, como ticipación femeni nes sindicales y actividades de los ro, por ejemplo, tuación de la se rra; en el Consej directiva Ibáñez lebrada la labor ñora Graciela Sán dicho organismo, Nacional; en la S Aurora, la entusia sus Comisiones de Mesías, que en el Mutualista fué m dida la intervenci de La Unión, Porflitt.

LOS COMERCIANTE

Durante el año actuales locales e gremio de comerci ese punto de la cuales se había mente su salida, car ese recinto a otro establecimient sitios comerciales dar nueva ubicac res de comerciante radicados en dicho ra que varios regi nicipalidad acomp tados en sus pe finalmente que trabajando tranqui procedentes nuevas

Remate

Ante el Quin
Trabajo, el sáb
ro de 1947, a
rematará la
CHALET,
N.o
embargad
Socrens con Ad
Mínimum
ta de Garantía
Bases y ante
Secretaría del
la Oficina del
tin Correa
291, Oficina 18.
EL

BANCO DE CH

Para los efectos del artículo 42 de l
tos, el Registro de Transferencia de Acc
manecerá cerrado desde el 20 del present
10 de enero próximo, ambas fechas inclus
Santiago, 20 de diciembre de 1946.
HECTOR DE LA F
Gerente.

406